ZÁŘÍ 2026
č. 123

Touškovský zpravodaj

INFORMACE A ZAJÍMAVOSTI Z MĚSTA TOUŠKOVA A KŮŠTÍ







Bleibt Stark

MĚSTO TOUŠKOV
ZVE VEŘEJNOST NA

SLAVNOSTNÍ NÁVRAT
BARONA STARCKA
ZA ÚČASTI HORNÍKŮ A OSTROSTŘELCŮ
DO OBNOVENÉ RODINNÉ HROBKY V MĚSTĚ TOUŠKOVĚ

Slavnostní znovuuložení ostatků barona Jana Antonína Starcka (1808–1883), významného průmyslníka, šlechtice a dobrodince našeho města.

SOBOTA 3. ŘÍJNA 2026

PROGRAM

10:00
POHŘEBNÍ MŠE SVATÁ
kostel sv. Jana Křtitele
celebruje tepelský opat
Filip Zdeněk Lobkowicz, O.Praem.

11:00
POHŘEBNÍ PRŮVOD MĚSTEM
za doprovodu kapely
a horníků s prapory

11:20
SLAVNOSTNÍ ULOŽENÍ OSTATKŮ
kaple sv. Kříže
a rodinná hrobka Starcků



KOMENTOVANÉ PROHLÍDKY KAPLE A HROBKY
PRO VEŘEJNOST

KAŽDOU HODINU
14:00 15:00 16:00 17:00 18:00

PŘIJĎTE S NÁMI VZDÁT ČEST MUŽI,
KTERÝ SE VÝRAZNĚ ZAPSAL
DO DĚJIN MĚSTA TOUŠKOVA.

Úvodní slovo starostky, ohlédnutí za uplynulými 4 roky



Vážení občané Města Touškova a Kůští,
čtyři roky volebního období 2022 až 2026 utekly neuvěřitelně rychle. Byly naplněné menšími i velkými projekty, spoustou rozhodnutí, každodenní prací a také mnoha drobnými úkoly, které bylo potřeba jednoduše řešit tak, jak přicházely. Práce pro město není jen o nových stavbách a investicích. Je také o tom, aby každý den fungovalo všechno, co fungovat má, aby byly zajištěné služby, údržba, veřejný prostor a aby se nám tady dobře žilo.

Za ty čtyři roky se "dle mého názoru" podařilo udělat opravdu hodně. Některé výsledky vidíme na první pohled, jiné jsou schované pod zemí, uvnitř budov nebo v technickém zázemí města. Některé projekty byly velké a připravovaly se několik let, jiné byly menší, ale o nic méně důležité. Všechny však měly společný cíl. Posunout Město Touškov o kus dál, vytvořit moderní obec a lepší podmínky pro každodenní život nás všech.

Když se dnes projdu městem, vidím opravenou mateřskou školku, novou dětskou skupinu, upravené okolí školy, rekonstruovanou kapli, nový veřejný prostor, nové chodníky, opravené komunikace a krásnou zeleň, která už doslova prorostla městem, ale také nové ordinace v lékařském domě, skvělé zázemí a moderní vybavení pro naše hasiče, rekonstruovaný sportovní areál, cyklostezku i nová místa, kde se lidé mohou potkávat. Udrželi jsme zde poštu, podařilo se připravit nové zázemí pro Policii ČR a postupně jsme modernizovali technické vybavení města. A mám radost, když vidím, že to všechno skutečně žije. Že dětská skupina je plná dětí, po cyklostezce jezdí cyklisté a chodí rodiny, lidé využívají nové služby a veřejný prostor není jen hezký na fotografii, ale opravdu vám slouží.

Stejně důležité jsou pro mě ale věci, které na první pohled vidět nejsou. Kanalizace, voda, energetika, technické sítě nebo připravenost města na situace, kdy něco přestane fungovat tak, jak jsme zvyklí. Právě zkušenosti posledních let nám ukázaly, jak důležité je myslet dopředu. Proto bychom rádi v dalších letech pokračovali v nastaveném stylu a také cestou soběstačnosti, odolnosti a dalšího rozšiřování služeb pro naše občany.

A rozhodně nebudeme začínat od nuly. Máme stavební povolení na intenzifikaci čistírny odpadních vod, připravenou výstavbu fotovoltaické elektrárny s bateriovým úložištěm, budeme zahajovat projekt obnovy hlavního páteřního kanalizačního řadu na Čemínské, další projekty v oblasti nakládání s vodou a zajištění pitné vody, opravy komunikací, veřejného prostoru, školství i zdravotních služeb. Máme tedy nejen dobré vize, ale také konkrétní projekty připravené k realizaci.

Před čtyřmi lety jsem měla na svém volebním letáku slogan „Raději konám, než plkám." Přiznávám, že mi tehdy připadal možná až trochu drsný. Dnes bych ho ale neměnila. Za ty čtyři roky jsem se totiž ještě více utvrdila v tom, že nápadů a vizí může mít člověk spoustu. To nejtěžší přichází potom. Vzít myšlenku, připravit projekt, najít peníze, získat povolení, překonat všechny překážky a nakonec skutečně říct: Hotovo. Slouží. Funguje.

Nic z toho by ale nevzniklo bez lidí, kteří za tím vším stojí. Děkuji všem zastupitelům za čtyři roky koncepční a konstruktivní práce a za schopnost hledat společná řešení. Děkuji zaměstnancům města a našim technickým pracovníkům, kteří každý den zajišťují, aby město fungovalo. Jsem ráda, že jsme jim mohli pořídit kvalitní techniku a vytvořit podmínky, ve kterých mohou svůj potenciál využít opravdu naplno.

A velké poděkování patří vám, občanům Města Touškova a Kůští. Za to, jak se ke svému městu chováte. Za vaše podněty, připomínky i pochvaly. Za to, že chodíte na kulturní, společenské a sportovní akce, kterých je u nás opravdu neuvěřitelné množství. A také za to, že spolu dokážeme mluvit slušně, i když na některé věci máme rozdílný názor. Toho si velmi vážím.

Čtyři roky jsme měli možnost konat my. Teď máte slovo vy. Ve dnech 9. a 10. října se konají komunální volby. Dovolte mi, abych vás k nim všechny pozvala. Pokud Vám záleží na tom, jak se v našem městě žije, podpořte svými hlasy ty, o kterých si myslíte, že město povedou nejlépe.

Přeji Vám hezké podzimní dny a děkuji vám za všechna naše setkání. ■

Katka Duchková
vaše starostka



Město Touškov dnes a jeho vize pro další roky

Za čtyřmi roky je opravdu velké množství práce. O tom, co se podařilo, píšu v úvodním slově tohoto zpravodaje, a proto se v tomto článku chci dívat především dopředu. Rozvoj města se totiž neřídí volebním obdobím. Jednotlivé projekty se prolínají, navazují na sebe a řada z těch, na kterých jsme v posledních letech pracovali, se teprve nyní dostává do fáze, kdy je možné je skutečně začít realizovat.

TÉMĚŘ 200 MILIONŮ KORUN A ÚČET MĚSTA ZŮSTAL STEJNÝ

Mohlo by se zdát, že jsme se v uplynulých letech hnali za počtem uskutečněných projektů. Tak tomu nebylo. Hlavním důvodem byla možnost využít dotační prostředky z právě končícího dotačního období, které velmi dobře odpovídaly tomu, co naše město potřebovalo. A byla by škoda je nevyužít.

Když to převedu do úplně laické řeči, je to podobné, jako když jdete po chodníku a uvidíte na zemi ležet peníz. Přirozeně se pro něj sehnete. Přesně tak jsme přistupovali k možnostem, které se městu nabízely. Pokud jsme měli připravený smysluplný projekt a zároveň možnost získat na něj významnou dotační podporu, snažili jsme se této příležitosti využít. Jinak by město muselo tytéž investice zaplatit celé ze svého.

Za poslední čtyři roky se ve městě proinvestovalo téměř 200 milionů korun. Přesto se stav peněžních prostředků na účtu města prakticky nezměnil. To je podle mě nejlepší číselný doklad toho, že pokud se dotačním titulům rozumí a člověk se jim opravdu věnuje, dá se uskutečnit velké množství projektů, které městský rozpočet nezatíží.

S rokem 2027 se současné dotační období uzavírá a podmínky už pravděpodobně nebudou tak štědré jako v posledních letech. O to důležitější bylo stihnout to, co se stihnout dalo, a zároveň si připravit projekty pro roky následující.

MĚSTO, KTERÉ SE O SEBE UMÍ POSTARAT

Za jednu z nejdůležitějších věcí pro další roky považuji soběstačnost a odolnost města. Ve skutečnosti přitom jde o úplně obyčejné věci. Abychom měli vodu. Aby v důležitých městských budovách fungovala elektřina. Aby fungovala kanalizace. Aby byli hasiči schopni vyjet. Abychom dokázali základní služby zajistit i ve chvíli, kdy se někde kolem nás něco pokazí.

Rozsáhlý výpadek elektrické energie, který jsme zažili letos v květnu společně s výpadkem mobilních sítí, nám ukázal, jak rychle se může běžný den změnit. Najednou nefungují věci, které považujeme za naprostou samozřejmost, a vzbudí to rozruch. Důkazem byla spousta zmeškaných telefonátů a SMS zpráv na mém mobilu s dotazy: Co se děje? Je všechno v pořádku? Řešíte to?



▲ vize FVE panelů a bateriového úložiště ve dvoře úřadu

A právě proto připravujeme na dvoře městského úřadu relativně velkou fotovoltaickou elektrárnu s bateriovým úložištěm. Získaná energie zajistí až 86% soběstačnost městskému úřadu. Vyrobená energie bude sloužit prioritně městskému úřadu a kinosálu a při rekonstrukci náměstí budou položeny kabely také pro napájení dolní školy a hasičské zbrojnice, kde již máme hotovou přípravu. Cílem není jen ušetřit za elektřinu. Podstatná je pro nás především možnost fungovat i v krizové situaci.

Stejným směrem budeme muset postupovat také u vody. Do strategie města pro období 2027 až 2037 proto zahrnujeme hledání náhradního zdroje pitné vody, vlastní možnosti zásobování a lepší hospodaření s dešťovou vodou. V posledních letech jsme několikrát zažili období sucha a podle mého názoru je rozumnější připravovat řešení v době, kdy voda ještě teče, než ve chvíli, kdy už máme problém.

A když už jsme pod zemí, musím zmínit také hlavní kanalizační řad v Čemínské ulici. Kanalizace je přesně ta věc, kterou nikdo neřeší, dokud funguje. Avšak bez obnovy tohoto páteřního řadu, který vykazuje havarijní stavy, a bez navazující revitalizace náměstí nelze správně řešit ani kanalizaci v ulicích Polní, Tichá, Újezdská a Kostelní, které jsou ale návazné pro odvod ze všech ulic nad Partyzán-

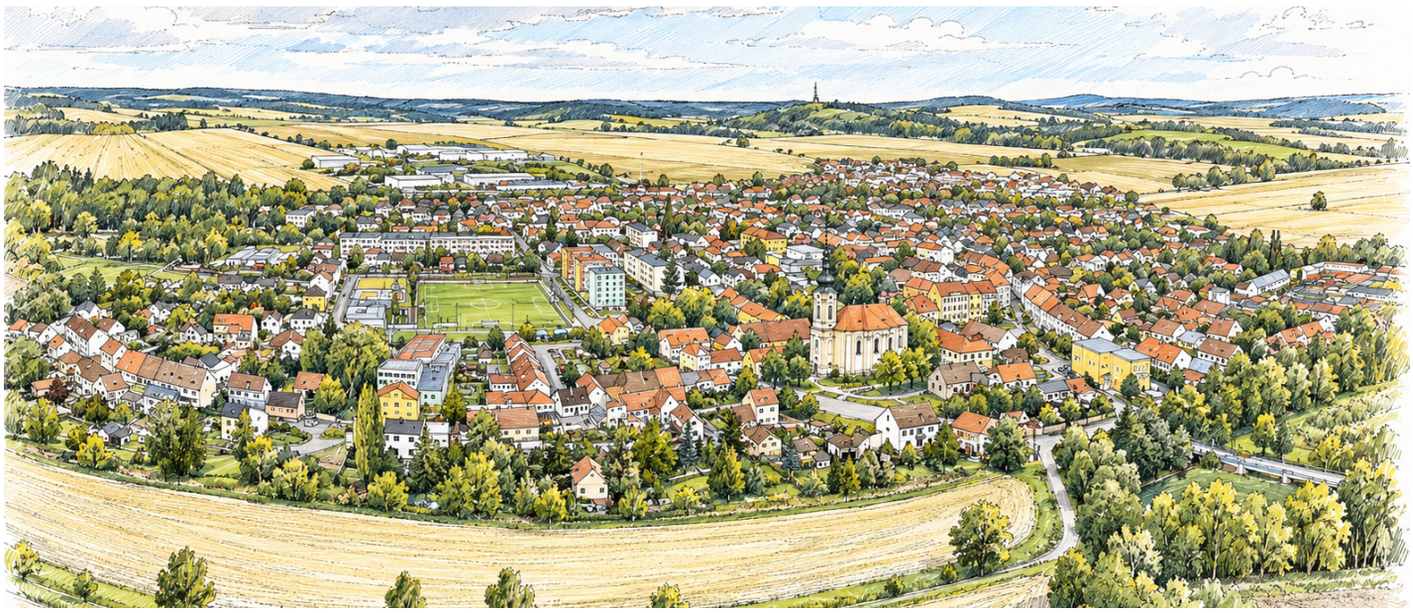

skou. Stručněji řečeno, musíme už někde začít, aby se celý systém nezhroutil. Zásadním cílem je také postupné oddělování dešťových vod od vod splaškových, čímž výrazně snížíme množství dešťové vody, která dnes zbytečně přitéká na čistírnu odpadních vod, a odlehčíme jejímu provozu.

▼ ilustrační snímek vedení sítí pod zemí

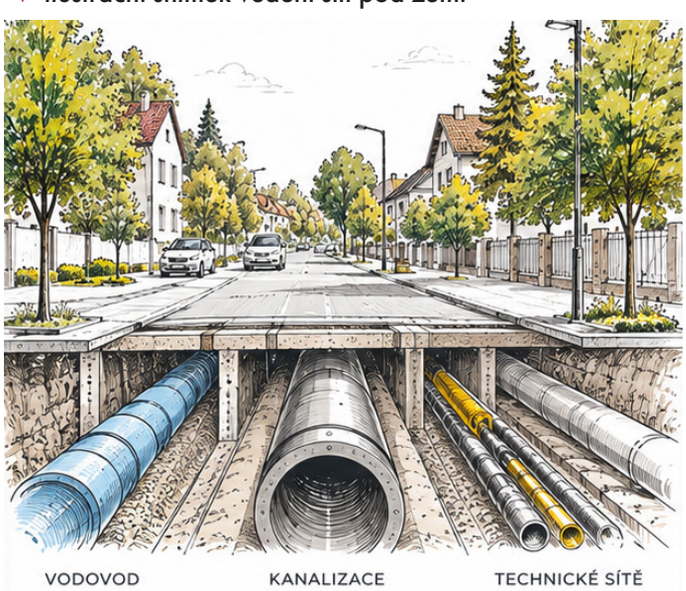

NEJVĚTŠÍ PRÁCE NÁS ČEKÁ POD ZEMÍ

Jedním z vůbec největších připravených projektů je intenzifikace čistírny odpadních vod. Mluví se o ní méně než o jiných projektech, protože čistírnu většina z nás běžně nevidí a ve většině případů jste na ni připojeni a vše „odtéká“. Pro další rozvoj města je ale naprosto zásadní. Od roku 2022 není možné kapacitu čistírny dále navyšovat novými přípojkami. Okamžitě jsme v roce 2023 zahájili v dobrovolném svazku obcí úkony pro její rozšíření. Dnes už máme stavební povolení, zpracováváme dokumentaci k provedení stavby a předpokládáme zahájení výstavby na konci roku 2027. Po dokončení by měla čistírna zvládnout přibližně dvojnásobnou kapacitu, celkem 6 150 ekvivalentních obyvatel a my věříme, že máme na dalších 20 let opět vystaráno. Nejsou to projekty, které budou dobře vypadat na fotografii. Ale za dvacet nebo třicet let možná právě ony budou patřit k těm nejdůležitějším rozhodnutím, která jsme pro město udělali.

MĚSTO MUSÍ BÝT I PŘÍJEMNÝM MÍSTEM PRO ŽIVOT

Soběstačnost a technická infrastruktura jsou jedna část budoucnosti. Tou druhou je vybavenost města a kvalita každodenního života.

Chceme proto pokračovat v opravách komunikací a veřejných prostranství. Projektově připravená je rekonstrukce Sportovní ulice a části Polní ulice. Opravy se dočká následně i ulice Březová a Květná. Dokončíme ulici Lipovou v napojení na Vlkýšskou. Velkým projektem je revitalizace Dolního náměstí, která má z dnešního prostoru vytvořit skutečné centrum města, místo pro setkávání, odpočinek, kulturní akce i každodenní život. A rozhodně nejde o projekt, jehož smyslem je náměstí vydláždit. Právě naopak.

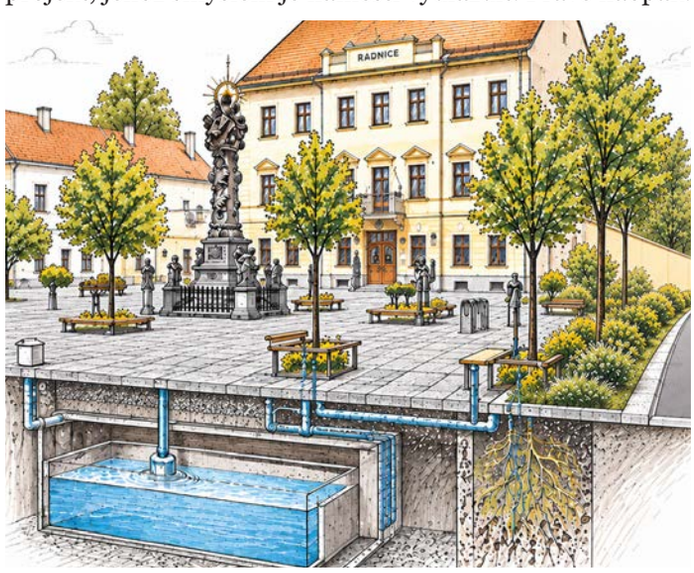

▲ vize zachytávání dešťových vod a jejich přivedení ke kořenům stromů

S revitalizací zároveň dojde k významné obnově technické infrastruktury, novým elektro rozvodům z výrobny FVE a výstavbě nové kanalizační sítě pod náměstím, která bude napojena na nový páteřní kanalizační řad v Čemínské ulici. Vyřešíme tedy nejen to, co bude na náměstí vidět, ale také důležitou infrastrukturu pod jeho povrchem. Samotný návrh nyní dále rozpracovává Centrum modrozelené infrastruktury tak, aby odpovídal současným požadavkům na zeleň, stín a především chytré hospodaření s dešťovou vodou. Dnešní stromy na náměstí trpí nedostatkem vláhy a v těchto podmínkách nemají šanci vytvořit zdravé a dostatečně velké koruny, které by náměstí přirozeně zastínily. Proto počítáme se zachytáváním dešťové vody a jejím cíleným přivedením přímo ke kořenům stromů. Součástí návrhu je také zelený pás podél Čemínské ulice a další výsadba.

Pokračovat je samozřejmě potřeba také ve školství, péči o městské budovy, sportovní zázemí a kulturní památky. Velký smysl vidím rovněž v dalším rozšiřování zdravotních služeb. V lékařském domě se nám podařilo vytvořit dvě nové ordinace, které jsou dnes plně funkční, a tak zde vedle zubního oddělení funguje pediatrie a gynekologie. Tím ale možnosti této budovy nekončí. Připravujeme modernizaci stávajícího zubního oddělení a ve zbylých prostorech vybudujeme ještě ordinaci pro praktického lékaře. Cílem je nabídnout ve městě takové služby, aby lidé mohli co nejvíce věcí vyřídit přímo tady a nemuseli kvůli každému vyšetření jezdit do Plzně.

Stejnou logiku má pro mě i bezpečné propojení města s okolím. Cyklostezka do Bdeněvsi ukázala, že pokud vytvoříte kvalitní cestu, lidé ji začnou skutečně používat. Nejen cyklisté, ale rodiny s dětmi, běžci, senioři nebo lidé na obyčejné procházce. Nyní stavíme propojení směrem na Malesice a věřím, že to bude další bezpečné spojení směrem na Plzeň pro všechny cyklisty.

NOVÉ BYTY PRO MLADÉ A NOVÁ OBYTNÁ LOKALITA POD HOMOLKOU

Jednou z hlavních priorit dalších let bude příprava výstavby bytů pro mladé lidi a rodiny, které chtějí v Městě Touškově zůstat a založit zde svůj domov. Nová lokalita Pod Homolkou přitom musí vznikat promyšleně, tedy společně s potřebnou dopravou, vodou, kanalizací, zelení a kvalitním veřejným prostorem.

Pracujeme na tom už teď. Město připravilo memorandum o spolupráci s druhým významným vlastníkem navazujících pozemků v lokalitě u Lesní ulice, aby oba celky řešila jedna společná studie a nevznikla nesourodá zástavba. Pozemek ve vlastnictví Římskokatolické farnosti je zásadní pro vedení technické infrastruktury a dopravní napojení. Během dalšího roku proto chceme dokončit studii, následně připravit sítě a vytvořit podmínky pro samotnou bytovou výstavbu. A právě zde se ukazuje, jak všechno souvisí se vším. Bez připravené intenzifikace čistírny odpadních vod by nová lokalita nemohla vzniknout vůbec. V oblasti je plánována výstavba zhruba stovky nových bytů.



▲ vize bytové výstavby pro mladé a rodiny s dětmi

JAKÉ TEDY CHCEME NAŠE MĚSTO?

Podle mě nemusíme snít o ničem nereálném. Přála bych si, aby Město Touškov bylo místem, kde člověk najde kvalitní školu a školku, lékaře, sportovní a kulturní zázemí, bezpečné ulice a chodníky, příjemný veřejný prostor a dostatek zeleně. Městem, které má vyřešenou kanalizaci a dostatek pitné vody. Městem, které si dokáže část energie samo vyrobit a uložit a v případě krizové situace není úplně bezmocné.

A zároveň městem, které nezapomene, že všechny ty technické věci, projekty a investice mají nakonec jediný smysl. Aby se nám tady dobře žilo.

Právě tímto směrem bych si přála, aby se Město Touškov v dalších letech ubíralo. Nejde přitom jen o seznam projektů na papíře. Řada z nich už má projektovou dokumentaci, povolení nebo je bezprostředně před realizací. Máme tedy na čem stavět. A hlavně víme, kam chceme jít.

Na závěr mi dovolte něco osobního. Jsem rodačka z našeho města a mám k němu srdeční vztah. Moc si přeji, aby naše město bylo plné aktivních a milých lidí s podobným vztahem jako mám já. Město utvářejí lidé, kteří zde žijí a já věřím, že všichni si přejeme vytvořit krásné místo pro život nás i našich dětí.

Přeji Vám krásné podzimní dny a máte-li nějaké otázky k výše uvedeným tématům, víte, kde mě hledat a nebo můžete poslat email. Nápady a podněty jsou vždy vítány a otevřená komunikace též. ■

Katka Duchková
vaše starostka

Malesická ulice se blíží k dokončení: nové chodníky a autobusové zastávky

Výstavba nových chodníků a související rekonstrukce Malesické ulice se ve druhé polovině září přiblíží ke své závěrečné fázi. Rozsah stavby je přitom podstatně větší než samotná výstavba chodníků. V řešeném úseku vznikají nové chodníky, nasvětlený přechod pro chodce, místa pro přecházení, dvě autobusové zastávky a nové veřejné osvětlení. Podstatnou změnou je rozšíření stávající vozovky o více než jeden metr.

Ve dnech 21.–22. září je naplánováno frézování původního povrchu, na které naváže pokládka nové asfaltové vrstvy v celé šíři komunikace mezi novými obrubami, včetně ploch autobusových zastávek. Do konce září by měly být povrchy chodníků i vozovky dokončeny a Malesická ulice opět plně průjezdná a průchozí bez stavebního omezení. Následně budou pokračovat již pouze práce, které zásadním způsobem neomezí provoz. Zejména se jedná o dokončení terénních a sadových úprav, vodorovného dopravního značení a montáž zábradlí. Součástí konečné podoby ulice budou také nové moderní autobusové přístřešky v kombinaci černé kovové konstrukce a modřínového dřeva. V části při výjezdu z města směrem na Malesice bude provedena výsadba stromů a keřů, která doplní veřejný prostor a současně pomůže se stabilizací upraveného svahu.







Nové zastávky nezůstanou pouze stavební přípravou do budoucna. Od 1. ledna 2027 by již měly být zapojeny do pravidelné autobusové dopravy a autobusy by zde měly začít zastavovat. Zastávky ponesou název Město Touškov - Malesická. O konkrétním dopravním režimu a spojích budeme občany včas informovat.

Občanům i řidičům děkujeme za dosavadní trpělivost s omezeními, která takto rozsáhlá stavba přináší. Jsme téměř ve finále a věříme, že již brzy Malesická začne naplno sloužit ve své nové podobě. ■




DÁRKOVÝ ŠEK


TOUŠKOV
29. SRPNA 2026











Když táhne celý Touškov za jeden provaz

Na jednom pódiu vedle sebe stáli hasiči, sportovci, členové místních spolků, zástupci organizací, sousedských komunit i lidé, kteří se každý den starají o život v našem městě. Každý dělá něco jiného, každý přispívá po svém. Přesto jsme v tu chvíli stáli všichni spolu. Právě tento okamžik možná nejlépe vystihl, co jsme 29. srpna v kulturním centru vlastně slavili.

Některé okamžiky se těžko popisují slovy. Společná fotografie všech místních organizací a aktivních lidí na jednom pódiu byla jedním z nich. Úsměvy, dojetí, hrdost. Na chvíli jsme zastavili každodenní shon a ohlédli se za tím, co se v Městě Touškově v posledních letech podařilo.

Důvodem k oslavě byla řada ocenění, která naše město získalo. Ve skutečnosti ale večer nebyl o diplomech, pohárech nebo skleněných soškách. Byl především příležitostí poděkovat lidem a společně si říct něco, na co během běžného roku často nezbývá čas.

MĚSTO NETVOŘÍ JEN RADNICE

Ne vždy jsme všichni stáli na stejné straně. Jednotlivé spolky a organizace si žily svým životem, někdy vedle sebe, někdy mezi nimi zůstávalo prázdno. O to větší radost máme z toho, že se postupně podařilo vytvořit prostředí, ve kterém se jednotlivé aktivity **nepřetahují o prostor, ale vzájemně se doplňují.**

Vidět je to například při organizaci dětského dne a naplno jsme si to uvědomili během příprav na soutěž Vesnice roku. Do prezentace města se v květnu letošního roku zapojily spolky, škola, mateřská škola, městské organizace, hasiči, TJ Sokol, místní podnikatelé, sousedské komunity, dobrovolníci i jednotliví občané.



Během pouhých 120 minut jsme měli hodnoticí komisi ukázat celé město – jeho historii, investice, školství, sport, kulturu, péči o seniory, životní prostředí i moderní projekty. Nakonec možná nebylo nejdůležitější, **co všechno jsme ukázali, ale jak jsme to ukázali. Všichni dohromady.**



Právě společnou práci označila během rozhovoru na pódiu za největší přínos Vesnice roku také starostka Kateřina Duchková. Vzpomínala například na občany, kteří se sami ptali, jak mohou před příjezdem komise pomoci nebo vylepšit své domy, i na nové truhlíky s květinami, které se objevovaly podél zveřejněné trasy.

„Lidé byli přesvědčení, že na to máme. Že máme za sebou projekty, které stojí za to ukázat.“ Právě pocit, že na věci člověk není sám a že za městem stojí tým lidí, považuje starostka za jednu z nejcennějších zkušeností celé soutěže.

PŘIBLIŽNĚ 150 DŮVODŮ ROČNĚ VYJÍT Z DOMU

Díky spolkům, organizacím a aktivním lidem se v Touškově rozhodně nenudíme. Každý měsíc dostáváme do schránek kalendář kulturních, sportovních a společenských akcí. Když je na konci roku sečteme, dostáváme se přibližně ke **150 událostem ročně**.



Je to úctyhodné číslo. V průměru jde o několik příležitostí každý týden někam přijít, někoho potkat a něco společně zažít. A možná právě v tom se Touškov za poslední roky změnil nejvíc.



OD ZPRAVODAJE PŘES VÍTKOV AŽ DO SENÁTU

Důvodů k ohlédnutí jsme během večera měli hned několik. V roce **2023** získal Touškovský zpravodaj 2. místo v Plzeňském kraji v soutěži Radniční listy roku.

V roce **2024** se projekt sdílení městských elektromobilů s občany dostal mezi třináct finalistů celostátní soutěže **OBEC 2030** a obsadil **5. místo v České republice**. Projekt se postupně stal také příkladem dobré praxe pro další města a obce.

V květnu **2025** převzalo Město Touškov na Národním památníku na Vítkově **Pamětní plaketu Ministerstva obrany České republiky** za iniciativní přístup k péči o válečné hroby. Ocenění jsme získali zejména za obnovu znovuobjeveného památníku obětem první světové války.

Právě toto ocenění bylo podle starostky vůbec největším překvapením. Město se o něj samo neucházelo – někdo jej anonymně nominoval za obnovu pomníku, který byl od roku 1948 zakopaný v zahradě za kostelem. Po jeho objevení se podařilo památník obnovit a vrátit na místo, kde původně stál.

Na konci roku 2025 následovalo ocenění **Komunální projekt roku 2025 za ekologický přínos**, které město převzalo v Senátu Parlamentu České republiky za projekt sdílené elektromobility. Jeho symbolem se stala skleněná soška **Srdce na dlani.**

A právě sdílená elektromobilita podle starostky dobře ukazuje, že ani nejlepší nápad nemůže fungovat bez lidí. Město může pořídit automobily a vytvořit systém, ale projekt může dlouhodobě fungovat pouze tehdy, pokud se k němu jeho uživatelé chovají zodpovědně. Za jeden z nejhezčích výsledků posledních let proto označila **důvěru, která se postupně vytvořila mezi radnicí a občany.**



ROK 2026 PŘINESL DALŠÍ DVĚ VELKÁ OCENĚNÍ

Mimořádně úspěšný byl také letošní rok. V celorepublikové soutěži **Zelená obec roku 2026** obsadilo Město Touškov **2. místo v kategorii obcí nad 1 000 obyvatel** a získalo finanční odměnu **200 000 korun.**



Odborná porota tentokrát neposuzovala jeden izolovaný projekt, ale celý přístup města k udržitelnosti. Od výsadby zeleně, odpadového hospodářství a kompostování přes energetické úspory městských budov, fotovoltaické elektrárny a obnovitelné zdroje až po elektromobilitu, cyklodopravu nebo přípravu města na případné výpadky energií.

Právě komplexnost ocenění je podle starostky důležitá. ***„Může to vypadat, že všechna ocenění jsou za sdílenou elektromobilitu, ale tak to není.“*** Jednotlivé projekty jsou součástí dlouhodobějšího směru, kterým se město vydalo.

V soutěži **Vesnice roku 2026** pak Město Touškov získalo **Cenu Plzeňského kraje za inovativní obec**, spojenou s finanční odměnou **110 000 korun**. Toto ocenění pro nás mělo zvláštní význam. Tentokrát se totiž neprezentoval jeden konkrétní projekt. Prezentovalo se celé Město Touškov a lidé, kteří v něm žijí.



NEJDŘÍV PROJEKT. TEPRVE POTOM DOTACE

Během rozhovoru přišla řeč také na množství dotací, které se v posledních letech podařilo pro město získat. Starostka přitom zdůraznila princip, podle kterého město postupuje: ***„Projekty neděláme proto, že na ně existuje dotace. Nejdřív řešíme, co naše město potřebuje.“***

Teprve když je projekt připravený a víme, co chceme vybudovat nebo změnit, hledá město vhodnou dotační příležitost. Někdy se pak podaří připravenost projektu a vypsaný dotační titul ideálně propojit.

Příkladem je dětská skupina pro 24 dětí a následná energetická proměna budovy mateřské školy, na které se podařilo získat přibližně **27 milionů korun**. Dalším příkladem je nová cyklostezka z Města Touškova do Bdeněvse, kde se díky dotaci získalo přibližně **15 milionů korun z celkových 19 milionů**.

Za poslední tři roky se tak podle starostky celková částka získaná prostřednictvím dotací blíží **80 milionům korun**. Nejde však o peníze zadarmo. Za každým získaným milionem jsou hodiny přípravy projektů, žádostí, administrativy a následného vyúčtování.

OCENĚNÍ NEJSOU JEN DIPLOMY NA ZDI

Ocenění z odborných soutěží nás samozřejmě těší. Jsou potvrzením, že cesta, kterou jsme se vydali v oblasti udržitelnosti, soběstačnosti a inovací, má smysl. Mají ale také praktický význam.

Město díky nim získává publicitu, nové kontakty a možnost prezentovat své zkušenosti jako příklady dobré praxe. Dostává se k jednání s dalšími samosprávami, odborníky i velkými společnostmi. A dobré jméno může pomoci také při přípravě dalších projektů a dotačních žádostí.

Jak během rozhovoru připomněla starostka, důležité je ukázat nejen to, že město umí projekt vymyslet a připravit, ale především dotáhnout jej do úspěšného konce.

310 TISÍC KORUN SE VRÁTILO MEZI LIDI

Letošní dvě ocenění přinesla městu dohromady **310 000 korun**, se kterými běžný rozpočet nikdy nepočítal. Byla to odměna navíc za projekty a práci, které dokázaly zaujmout odborné poroty.

Rozhodli jsme se proto, že část těchto peněz nechceme nechat na účtu města. **Chceme je vrátit do našich organizací a jejich prostřednictvím zase mezi lidi.**

Během sobotního večera proto převzali zástupci místních spolků, organizací a komunit symbolické šeky jako poděkování za svou dlouhodobou práci. Finanční dary získaly **Spolek Paprsek, Spolek Náš Touškov, Klub táborových ohňů, SDH Město Touškov, TJ Sokol Město Touškov, Centrum pečovatelských a ošetřovatelských služeb, městská knihovna, touškovští rybáři, sousedská komunita z Kaštanové ulice, Klub Pižmoni, Touškovští otužilci, mladí hasiči a sportovní hasiči.**

Část finanční odměny posloužila také k samotné oslavě. Jak s úsměvem poznamenala starostka, tentokrát jsme si jednoduše řekli, že si společnou oslavu můžeme dovolit.

JEDEN PROVAZ, JEDEN SPOLEČNÝ CÍL

Když se večer na pódiu sešli zástupci všech organizací, možná právě tehdy nejlépe vyniklo, co všechna ocenění znamenají.

Nejsou oceněním jednoho člověka. Nejsou ani oceněním jednoho vedení města.

Jsou výsledkem práce lidí, kteří připravují projekty. Zastupitelů, zaměstnanců, odborníků a firem, kteří je pomáhají realizovat. Spolků a organizací, které naplňují město životem. Dobrovolníků, kteří věnují svůj volný čas ostatním. A také občanů, kteří projekty využívají, pečují o své okolí a jsou ochotni se zapojit.
„Máme krásné město. Daří se nám realizovat projekty, které mají smysl. Máme lidi, kteří jsou ochotní pro město něco dělat. A na to všechno můžeme být pyšní.“

A možná právě proto je Město Touškov městem, kde se dobře žije.

Děkujeme našim žákům Základní školy za znovuodehrání divadelní scénky „Přijela komise Vesnice roku“, místní firmě Eli dorty za vynikající dort a Julianě Königové za krásné zachycení atmosféry večera. ■

Kostel je nově majetkem Města Touškova. Proč jsme se rozhodli jej převzít?



Jedna z nejvýraznějších dominant našeho města má nového vlastníka. Kostel Narození sv. Jana Křtitele byl v červenci bezúplatně převeden z majetku církve do vlastnictví Města Touškova. Společně s kostelem město převzalo také meditační zahradu a rozsáhlý pozemek se zelení v jeho bezprostředním okolí. Je pochopitelné, že takové rozhodnutí může vyvolat otázky. Proč by město mělo vlastnit kostel? Kolik nás bude stát jeho údržba? A co se jeho převodem vlastně změní?

O možnosti převodu kostela jsme informovali již na jaře. Následně se jí zabývalo zastupitelstvo města a bezúplatné nabytí kostela podpořilo deset z jedenácti přítomných zastupitelů. Samotný převod se uskutečnil v průběhu července.

PROČ CÍRKEV KOSTEL PŘEDÁVÁ?

Důvodem není nezájem o náš kostel ani jeho špatný technický stav. Církev se připravuje na změnu svého financování od roku 2030 a postupně hledá řešení pro kostely, jejichž dlouhodobý provoz a údržbu nebude schopna sama financovat. Bez nalezení nového vlastníka by v dalších desetiletích hrozilo, že na jejich potřebnou údržbu jednoduše nebudou prostředky.

Právě města a obce jsou v mnoha případech přirozeným partnerem. Kostel totiž není jen budovou církve. Po staletí je součástí obrazu města, jeho historie a veřejného prostoru.

V našem případě je to možná ještě zřetelnější. Touškovský kostel je dominantou města od 18. století. Je místem bohoslužeb, ale také koncertů, Noci kostelů, vánočního zpívání a dalších setkání. Vystupovala zde například Monika Absolonová nebo Lucie Bílá a další koncert nás čeká s Kristianem Šebkem. Při podobných příležitostech se kostel pravidelně zaplní lidmi.

KOSTEL ZŮSTÁVÁ KOSTELEM

Převodem do majetku města rozhodně nekončí jeho církevní poslání. Součástí smlouvy je věcné břemeno na dobu 100 let, které zajišťuje možnost konání liturgických a dalších církevních obřadů. Bohoslužby, svatby, křty a další církevní události zde tedy mohou pokračovat stejně jako dosud.

Zároveň získává město větší možnost kostel otevírat i dalšímu životu. Už dnes jej vnímáme jako krásný prostor pro kulturu a společenská setkání. V tomto směru chceme pokračovat.

Spolu s převodem přechází do vlastnictví města také zvonová stolice a zvony. Město již v minulosti mělo zřízeno věcné břemeno k hodinám na kostele, o které se stará a které jsou pro obyvatele přirozenou součástí života v centru města.

SPOLEČNĚ S KOSTELEM JSME PŘEVZALI I JEHO OKOLÍ

Důležité je říci, že město nepřevzalo pouze samotnou budovu kostela. Společně s kostelem jsme získali také meditační zahradu a rozsáhlý pozemek se zelení v jeho bezprostředním okolí. Celý tento prostor tak nyní tvoří jeden městský areál.

Pro občany se přitom v jeho fungování prakticky nic nemění. O zeleň a veřejné prostranství kolem kostela se město staralo již dlouhodobě na základě smlouvy s církví. Převodem do vlastnictví města se tak do značné míry narovnává skutečný stav. Město získává do svého majetku prostor, který již řadu let udržuje a který občané běžně využívají.

Meditační zahrada prošla v roce 2024 kompletní obnovou. Plzeňský kraj na projekt přispěl částkou 1,5 milionu korun a další náklady hradilo město. Dnes je z ní krásné místo s výhledem do údolí řeky Mže, kde pravidelně pořádáme vítání občánků a které si díky své atmosféře oblíbily také svatební páry.

Převodem tak město získalo možnost starat se o celý prostor jako o jeden celek. O kostel, meditační zahradu i okolní zeleň. To nám do budoucna umožní lépe plánovat jeho údržbu, další úpravy i využití.

Kostel a jeho okolí totiž nevnímáme jako několik oddělených nemovitostí, ale jako jeden z nejvýznamnějších a nejkrásnějších veřejných prostorů v historickém centru našeho města.

NEBUDE KOSTEL ČERNOU DÍROU NA PENÍZE?

To je asi nejdůležitější otázka, která může v souvislosti s převodem zaznít.

Město naštěstí nepřebírá objekt v havarijním stavu. Kostel je na rozdíl od řady podobných staveb v jiných obcích v poměrně dobré kondici. V minulosti zde proběhly dvě velké rekonstrukce. Přibližně v roce 1997 byla opravena střecha a fasáda a následně také interiér kostela. Na těchto opravách se již tehdy finančně podílelo také město.

V nejbližší době počítáme především s nejnutnějšími zásahy, zejména se zabezpečením a úpravami elektroinstalace. Předpokládaný rozsah prvních oprav je přibližně jeden milion korun. Neznamená to však automaticky milion korun z městského rozpočtu.

Plzeňský kraj připravuje podporu právě pro obce, které kostely do svého vlastnictví převezmou. Podle současných informací by Město Touškov mohlo získat částku blížící se jednomu milionu korun. Protože je kostel kulturní památkou, můžeme zároveň využívat další dotační možnosti

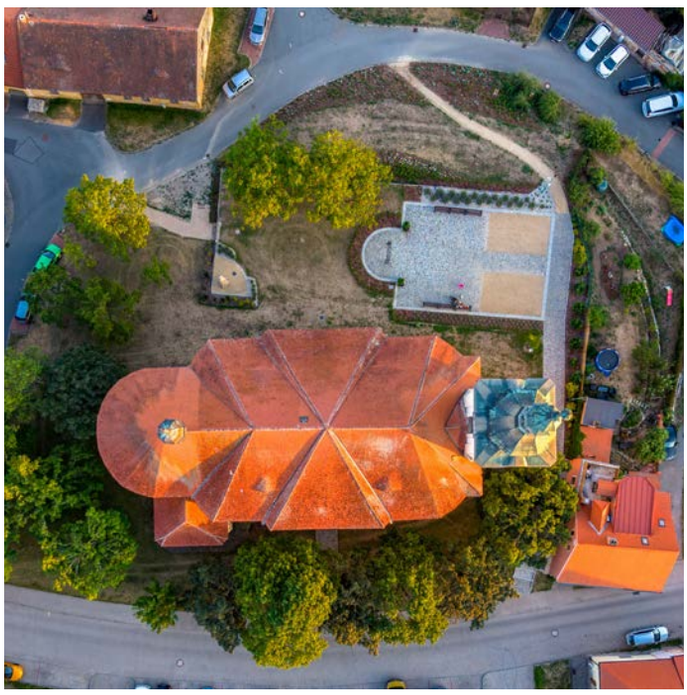

Plzeňského kraje a Ministerstva kultury na jeho postupnou obnovu a vybavení.

Převzetím kostela tak město nezískává pouze povinnost se o něj starat. Získává také možnost aktivně rozhodovat o jeho budoucnosti a využívat finanční zdroje, které mohou pomoci tuto významnou památku dlouhodobě udržovat.

CO KDYBY MĚSTO KOSTEL NEPŘEVZALO?

I tuto otázku jsme si při rozhodování položili. Pokud by město o bezúplatný převod nemělo zájem, bylo by nutné hledat pro objekt jiné řešení a do budoucna také jiného vlastníka. Tím by město postupně ztratilo možnost ovlivňovat, co se s jednou z jeho nejvýznamnějších historických staveb bude dít. A právě to jsme nechtěli připustit.

Kostel stojí v centru Touškova po staletí. Je jedním z prvních objektů, které vidíme při příjezdu do města. Je na historických fotografiích, pohlednicích i současných záběrech města. Jeho věž tvoří naši siluetu. Lidé se v něm berou, loučí se zde se svými blízkými, chodí na koncerty, vánoční zpívání nebo Noc kostelů. A to bez ohledu na to, zda jsou věřící, či nikoliv. Možná právě v tom je nejjednodušší vysvětlení celého rozhodnutí. Kostel vnímáme jako součást našeho společného dědictví a chceme, aby jí zůstal i pro další generace. Když byl před staletími budován, stavěli jej lidé z Touškova a okolí pro místo, ve kterém žili. Dnes máme možnost převzít odpovědnost za to, aby tato dominanta zůstala zachována, byla udržovaná a především dál sloužila lidem.

Proto jsme přesvědčeni, že kostel patří do rukou města. Nejen kvůli věřícím. Nejen kvůli historii. Ale kvůli nám všem. ■

Bývalá lékárna čp. 6 má novou fasádu

Obnova domu čp. 6 v Čemínské ulici je dokončena. Novou podobu získala historická čelní fasáda bývalé lékárny i objekt ve vnitrobloku, který byl zateplen a opatřen novou fasádou. Na práce následně navázala také kompletní oprava podchodu. Celkové náklady na obnovu fasád objektu dosáhly přibližně 1,5 milionu korun.

V průběhu renovace jsme společně s vámi pátrali také po historii domu čp. 6. Zajímalo nás, jak vypadal v minulosti, jakou měl původní barvu a k čemu sloužily zajímavé kovové prvky na jeho nárožích. Děkujeme všem, kteří se do pátrání zapojili a podělili se s námi o své vzpomínky, fotografie a tipy.

Při obnově čelní fasády jsme vycházeli ze stratigrafického průzkumu, dochované historické fotografie a konzultací s památkovou péčí. Výsledkem je barevnost ve dvou odstínech modré, která se blíží historické podobě domu.

Při opravě se podařilo znovu odhalit a obnovit také původní dekorativní keramické dlaždice. Jejich kombinace tmavě modré a žluto-oranžové barvy dnes na nové fasádě krásně vyniká a připomíná řemeslné detaily, které byly součástí původní podoby domu.

Práce se přitom netýkaly pouze fasády směrem do Čemínské ulice. Do konce září bude dokončeno také zateplení objektu ve vnitrobloku včetně nové fasády. Celkové náklady na obnovu fasád objektu činily přibližně 1,5 milionu korun.

Na obnovu domu bezprostředně navázala také oprava podchodu mezi domy čp. 5 a čp. 6, na které jsme se dohodli společně s vlastníkem sousedního domu čp. 5. I tato část je nyní hotová. Podchod je důležitou pěší spojnicí, kterou každý den využívají dospělí i děti cestou do školy, a jeho opravou se podařilo zlepšit vzhled i celkový stav tohoto frekventovaného prostoru.







Z výsledku máme velkou radost. Dům čp. 6 je výraznou součástí Čemínské ulice a jeho obnovená podoba ukazuje, jak velký rozdíl může udělat citlivá rekonstrukce respektující historii objektu. Společně s opraveným podchodem se tak podařilo proměnit další viditelný a každodenně využívaný kousek našeho města. ■



Cesty V Zahrádkách jsou opravené

Na základě žádosti občanů z lokality V Zahrádkách jsme provedli opravu místních cest.

Při výběru způsobu opravy jsme zohlednili charakter celé lokality i její přírodní ráz určený zejména pro zahradničení a rekreaci. Proto jsme zvolili technologii opravy s použitím živičné směsi zpevněné postřikem a opatřené posypem z jemného přírodního kameniva, která do prostředí zapadá a zároveň vytváří pevný a odolný povrch.

Původní cesty byly dlouhodobě ve špatném technickém stavu. Po předchozích lokálních opravách se během dvou let opět objevily nové výtluky, povrch byl nerovný a za suchého počasí velmi prašný. Věříme, že tato technologie opravy přinese dlouhodobější efekt. ■







Čistě bílé budovy v MŠ jsou nově veselejší

Areál naší mateřské školky prošel za poslední rok transformací a v červnu před koncem školního roku se nám povedlo realizovat poslední „třešničku na dortu“. Budovy dětské skupiny a mateřské školky jsou o něco veselejší díky nové malbě s nápisem, která zpříjemní prostředí všem malým školkáčkům. ■





Informace místostarosty



Vážení spoluobčané,
čtyři roky utekly jako voda. Máme za sebou velké množství větších i menších projektů, vylepšení a novinek, ale také spoustu kulturních, sportovních a společenských akcí. Nebudu vás na tomto místě nudit dlouhým výčtem. Věřím, že každý, kdo se alespoň trochu zajímá o dění ve městě nebo chodí na některé akce, si sám dokáže vybavit, co všechno jsme společně zažili.

Osobně mám velkou radost z toho, že se nám daří posouvat dopředu nejen samotné město, ale také život v něm. Město totiž nejsou jen nové chodníky, opravené budovy, zeleň nebo investice. Stejně důležité je, aby se tu lidé potkávali, bavili se spolu a měli důvod říct, že se jim tady dobře žije. Ve Městě Touškově žiji už více než 28 let a za tu dobu se pro mě stalo skutečným domovem. A dnes už vím, že bych neměnil. Hezky to bylo vidět například během léta na nové cyklostezce a u občerstvení Brod, kde se potkávali lidé všech generací a nové místo si rychle našlo své návštěvníky.

JARO A LÉTO PLNÉ AKCÍ

Od posledního vydání zpravodaje se toho událo opravdu hodně. V polovině května jsme se sešli na druhém ročníku festivalu Víno & cimbál. Zahradu kulturního centra rozezněla skvělá cimbálová muzika sourozenců Osičkových a návštěvníci mohli během celého odpoledne ochutnávat moravská vína sedmi vinařství. O večerní zábavu se postarala Sebranka BAND, která zaplněnou zahradu pořádně roztančila. Nechybělo občerstvení ani výborné domácí koláčky. Děkujeme všem, kteří dorazili a vytvořili příjemnou atmosféru. Už nyní můžu prozradit, že třetí ročník se uskuteční 15. května 2027.



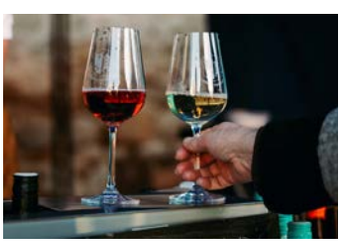







Červen patřil tradičním městským slavnostem a pouti. Dolní náměstí znovu zaplnily pouťové atrakce a prostor u kostela hudební program. Na pódiu jsme během dvou dnů přivítali Milana Peroutku s kapelou Perutě, Queen of Bohemia, dětskou Zvířátkovou show s kamarádkou Alicí, Ewa Farna Tribute Band, slovenskou kapelu The Best of Meky a večer uzavřel Batalion. Bylo příjemné vidět centrum města opět plné lidí a známých tváří. Právě takové chvíle podle mě k začátku léta v Městě Touškově neodmyslitelně patří.





Velký úspěch mělo v srpnu také každoroční letní kino na zahradě kulturního centra. Podařilo se nám získat práva na premiérovou českou komedii Bardotky a počasí nám

tentokrát přálo. Na promítání dorazilo téměř 150 diváků a zahrada se tak na jeden večer opět proměnila v příjemné letní kino pod širým nebem.

Začátek září patřil už desátému ročníku akce Poznej svůj mikroregion. Rodiny s dětmi, jednotlivci i skupinky přátel vyrazili na kolech po jednotlivých obcích a plnili připravené úkoly. Letos se jich na trasu vydalo téměř dvě stě. Všichni se nakonec sjeli u nás v Městě Touškově k Brodu, kde jsme společně zakončili celý den losováním tomboly a opékáním buřtů. Deset ročníků už je pořádný kus historie a jsem rád, že si akce stále drží svoji oblibu.







S příchodem podzimu se program postupně přesouvá zpět pod střechu kulturního centra. Připraveny jsou filmové pátky, odpolední animované filmy pro děti, cestovatelské přednášky, taneční odpoledne pro seniory i večer plný muzikálových hitů. Kompletní program najdete na webu KCMT.

CO JE NOVÉHO VE MĚSTĚ

Ani během léta jsme samozřejmě nezaháleli. V Kůští jsme dokončili novou fasádu obecního domu a zpevněnou plochu pro kontejnery včetně zastřešení. Na osm stanovišť v Městě Touškově a Kůští jsme rozmístili nové nádoby na sběr jedlých tuků a olejů. V současné době také testujeme nový užitkový elektromobil, který bychom již brzy rádi nabídli k půjčování občanům.



Spustili jsme rovněž novou mobilní aplikaci města, která postupně nahrazuje dosavadní aplikaci V OBRAZE. Najdete v ní aktuality, upozornění, kulturní akce i další praktické informace a věřím, že se pro řadu z vás stane nejjednodušší cestou, jak mít dění ve městě stále po ruce. O těchto i dalších novinkách se podrobněji dočtete na dalších stránkách zpravodaje.

A NA ZÁVĚR JEDNO VELKÉ PODĚKOVÁNÍ

Když se člověk ohlédne za uplynulými čtyřmi lety, uvědomí si především jednu věc. Za vším, co se ve městě podaří, jsou konkrétní lidé. Proto bych chtěl poděkovat zaměstnancům městského úřadu, technických služeb, městské knihovny a pošty Partner za jejich každodenní práci. Často je to práce, která není na první pohled vidět, ale bez ní by město jednoduše nemohlo fungovat.

Stejně velké poděkování patří našim spolkům, organizacím, klubům, hasičům a všem dobrovolníkům. Během uplynulých čtyř let jsme spolupracovali nesčetněkrát a vždy jsme se dokázali domluvit a společně něco vytvořit. Právě lidé, kteří věnují svůj volný čas ostatním, dělají z Města Touškova město, ve kterém se nejen bydlí, ale také skutečně žije.

A děkuji samozřejmě také vám všem, kteří na akce chodíte, zapojujete se, posíláte nám své podněty, někdy nás pochválíte a jindy nám řeknete, co bychom mohli udělat lépe. I to k životu města patří.

Přeji vám krásné podzimní měsíce a těším se na setkání na některé z dalších akcí. ■

Daniel Vávra
místostarosta

Rozšiřujeme třídění o nádoby na jedlé oleje a tuky

Na stanoviště tříděného odpadu ve Městě Touškově a Kůští jsme přidali nové nádoby na použité jedlé oleje a tuky. Jejich třídění je jednoduché a zároveň pomáhá chránit naši kanalizaci.

Co udělat s olejem, který vám zbyde po smažení? Pokud skončí ve dřezu nebo v toaletě, může zanášet domácí odpady a problémy způsobuje také v městské kanalizaci a při čištění odpadních vod. Přitom jej můžeme velmi jednoduše vytřídit a dát mu další využití.

Proto jsme na stanoviště tříděného odpadu ve Městě Touškově a Kůští nově přidali speciální zelené nádoby na použité jedlé oleje a tuky. Jejich rozmístění najdete v přiložené mapě.

CO DO NÁDOB PATŘÍ?

Vytřídit můžete oleje po smažení, slunečnicový, řepkový, olivový a další jedlé oleje. Patří sem také oleje z marinád, nakládaných potravin nebo rybiček, sádlo, máslo, margarín a tuk z výpeku.

VŽDY V UZAVŘENÉ PET LAHVI

To nejdůležitější je způsob odevzdání. Použitý olej a tuk vhazujte do nádoby vždy v dobře uzavřené PET lahvi. Olej není nutné cedit ani dokonale zbavovat drobných zbytků potravin. Stačí jej nechat vychladnout, postupně plnit do PET lahve a po jejím naplnění dobře uzavřít a vhodit do zelené nádoby.

Do nádob naopak nepatří motorové, převodové ani jiné minerální oleje, skleněné lahve nebo jakýkoliv jiný odpad. Minerální oleje je možné odevzdat na sběrném dvoře.

PROČ JEDLÉ OLEJE TŘÍDIT?

Použitý olej může být dále zpracován a znovu využit jako surovina. Především ale zabráníme tomu, aby tuky končily v kanalizaci. Tam se postupně usazují, zanášejí potrubí a komplikují provoz kanalizační sítě i čistírny odpadních vod. Použité oleje a tuky nepatří ani do bioodpadu nebo kompostu.

Třídění přitom není složité. Stačí doma jedna PET lahev, do které použitý olej postupně sléváte, a po jejím naplnění ji odnesete do nejbližší zelené nádoby.



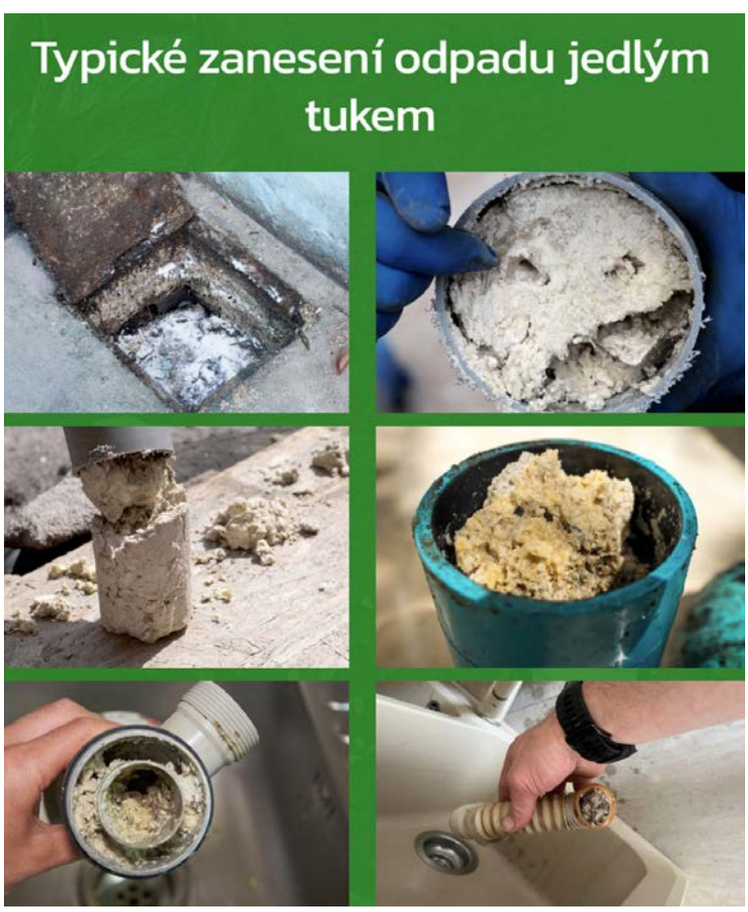

Je to další druh odpadu, který nemusí skončit tam, kde nemá. Děkujeme, že třídíte. ■

Město Touškov má vlastní mobilní aplikaci

Aktuality, důležitá hlášení, chystané akce i možnost jednoduše upozornit na závadu ve městě. To vše nyní najdete na jednom místě v nové mobilní aplikaci Město Touškov.

Pro občany máme novinku. Spustili jsme vlastní mobilní aplikaci Město Touškov, kterou si můžete zdarma stáhnout do svého telefonu z Google Play nebo App Store. Poznáte ji jednoduše podle znaku našeho města.

Aplikace je propojena s webovými stránkami města a slouží především k rychlejší komunikaci s občany. Aktuality, důležitá hlášení nebo pozvánky na chystané akce vám mohou přijít přímo na obrazovku telefonu. Všechny důležité informace tak máte stále při ruce.

Praktickou součástí je také Hlášení závad. Pokud například narazíte na poškozený mobiliář, nefunkční osvětlení nebo jiný problém ve veřejném prostoru, stačí v aplikaci označit konkrétní místo na mapě, závadu popsat a hlášení odeslat. Informace se automaticky dostane k nám na úřad a můžeme se začít věnovat jejímu řešení.

Stáhněte si aplikaci Město Touškov a mějte své město ve svém telefonu. ■

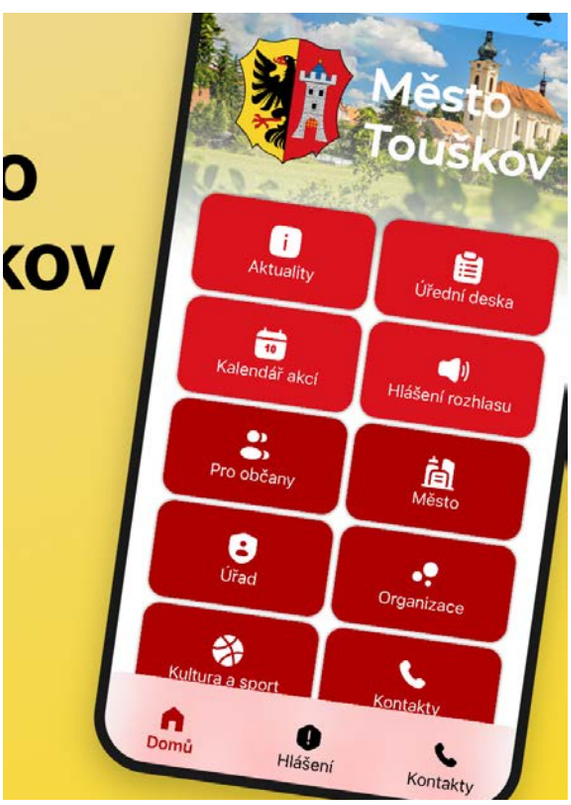



Obecní dům v Kůští má novou fasádu

Další etapa postupné obnovy obecního domu v Kůští je téměř u konce. Po novém vybavení, střeše, komínu a krbových kamnech přišla letos na řadu kompletní obnova fasády a navazující úpravy v okolí domu. Na akci jsme získali dotaci 250 tisíc korun od Plzeňského kraje.

Bývalá hasičárna v Kůští slouží jako místo pro setkávání místních obyvatel. V posledních letech proto postupně pracujeme na tom, aby byl celý objekt nejen příjemnější pro návštěvníky, ale především v dobrém technickém stavu.

Začali jsme v letech 2022 a 2023 obnovou vnitřního vybavení, kdy přibyly do interiéru nové stoly, židle a barový pult. V roce 2023 pak následovala oprava střechy včetně komína a instalace krbových kamen.

Letos jsme se pustili do další části a tou byla fasáda domu. Ta je nyní už opravena ze všech čtyř stran. Součástí prací bylo také osazení nových parapetů. Dům tak získal nejen výrazně lepší vzhled, ale především kvalitní ochranu obvodového zdiva na další roky.

Práce pokračují také v bezprostředním okolí. Opravujeme schodiště vedoucí na hřiště za obecním domem, ke kterému přibude nové kovové zábradlí. Jeho osazení je naplánováno do konce září. U hlavního vstupu ještě doplníme chybějící zámkovou dlažbu.

Na letošní opravu se nám podařilo získat dotaci Plzeňského kraje ve výši 250 000 Kč. Samotné práce vyšly přibližně na 850 tisíc korun.

Postupnými kroky se tedy podařilo během několika let obnovit prakticky všechny důležité části domu a ten by tak měl být po technické stránce stabilizovaný a dobře sloužit obyvatelům Kůští po mnoho dalších let.

Připomínáme, že prostory obecního domu je možné propůjčit také touškovským občanům pro případná setkání nebo menší oslavy. ■









Nové kryté stání pro kontejnery v Kůští

Přes léto jsme v Kůští vybudovali novou zpevněnou plochu pro kontejnery na tříděný odpad. Na začátku září pak následovala montáž krytého stání se stříškami, obdobně jako na stanovištích v Městě Touškově. Kontejnery tak mají své pevné místo a celé stanoviště působí upraveněji a jednotněji. ■



Zdravotní cvičení po prázdninách opět pokračuje

Od září opět pokračuje zdravotní cvičení pro nejen seniory, které pro veřejnost už od začátku letošního roku připravuje město. Našim cílem je nabídnout občanům dostupnou možnost pravidelného pohybu přímo v našem městě.

Zacvičit si můžete přijít každý čtvrtek od 10:30 hodin do sálu Kulturního centra Město Touškov. Lekce trvá 60 minut a díky podpoře města je vstupné pouze 30 Kč. Cvičením provází lektorka Lada Valentová. ■



Pozvánka na Mezinárodní den seniorů

Ve čtvrtek 1. října zveme všechny seniory do Kulturního centra Město Touškov na společnou oslavu Mezinárodního dne seniorů. Vstup na celý program je zdarma a každý si může vybrat, která část ho zaujme.

Dopoledne začneme v 9:30 přednáškou s praxí Zdravé chodidlo s Michaelou Boušovou a v 10:30 zdravotním cvičením pro seniory s Ladou Valentovou.

Odpolední program odstartuje ve 13:00 přednáška Dobře jíst, dobře žít s Janou Bartošovou. Ve 14:00 naváže taneční workshop pro starší 60 let s Beatou Duchkovou a ve 14:30 vystoupí sbor školní družiny Andílci. Pro prvních 40 návštěvníků bude připraven věneček ke kávě zdarma.

V 15:00 promítneme dokument o historii Města Touškova z roku 2015 a celý den zakončíme v 16:00 komentovanou prohlídkou přízemí budovy fary s Petrem Komancem.

Přijďte si zacvičit, dozvědět se něco nového nebo jen posedět u kávy a strávit příjemný den ve společnosti ostatních. Těšíme se na vás. ■



Výsledky květnového dotazníku, aneb co jste nám řekli



Do dotazníku spokojenosti se zapojilo 327 obyvatel, z nichž více než 90 % tvořili lidé z Města Touškova a Kůští.

Na následujících dvou stranách přinášíme souhrn hlavních výsledků.

Zajímalo nás, jak hodnotíte život ve městě, co se podle vás v posledních letech nejvíce povedlo a kde naopak vidíte prostor pro zlepšení. Výsledky jsou podkladem pro rozhodování o dalším rozvoji města.

Podrobné vyhodnocení všech oblastí včetně odpovědí vedení města obsahuje kompletní zpráva z průzkumu, kterou najdete na webu města nebo po naskenování QR kódu.

327	87,9 %	94,2 %	90,1 %
Vyplněných dotazníků	Celkový index spokojenosti	Pozitivně hodnotí komunikaci radnice	Chce cyklostezku Touškov–Malesice

Spokojenost podle oblastí

PODÍL POZITIVNÍCH ODPOVĚDÍ



V čem město udělalo největší pokrok

POČET ODPOVĚDÍ, MOŽNOST VÍCE VOLEB



Kde hledáte informace

POČET ODPOVĚDÍ

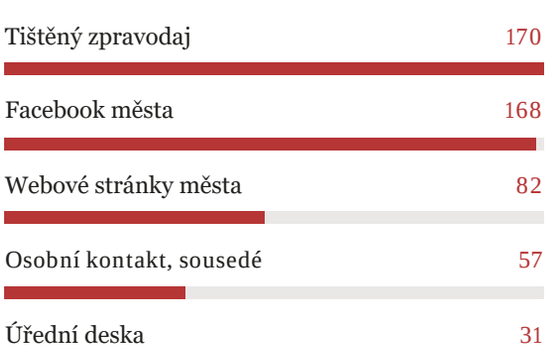

Tištěný zpravodaj zůstává vaším nejčastějším zdrojem informací, téměř shodně s Facebookem města. Proto se k vám výsledky průzkumu dostávají právě touto cestou.

Kde vidíte prostor pro zlepšení

Přehled nejčastějších podnětů v jednotlivých oblastech dotazníku. Čísla udávají počet odpovědí, procenta podíl respondentů.

Doprava

CO NAVRHUJETE ZLEPŠIT · POČET ODPOVĚDÍ

Omezení tranzitní dopravy	186
Úprava křižovatek a přechodů	110
Dopravní zrcadla v nepřehledných úsecích	95
Radarové nebo úsekové měření rychlosti	83

77,7 % považuje Senior taxi za potřebné

50 % by využilo zápůjčku vozu na bioodpad

Bezpečnost

JAKÁ OPATŘENÍ BYSTE UVÍTALI · POČET ODPOVĚDÍ

78,4 % se cítí bezpečně během dne

49,1 % se cítí bezpečně po setmění

Úprava nepřehledných lokalit, osvětlení	123
Kamery na exponovaných místech	117
Revitalizace zanedbaných a odlehlých míst	113
Zvýšená frekvence hlídek policie	93

Životní prostředí a čistota

JAKÁ OPATŘENÍ BYSTE UVÍTALI · POČET ODPOVĚDÍ

Výsadba nových stromů a keřů	164
Hospodaření s dešťovou vodou	105
Stínící prvky v parcích a na zastávkách	103

83,7 % považuje navýšení kapacity ČOV za důležité

78,6 % by přivítalo re-use centrum

Kultura a sport

O JAKÉ NOVÉ AKCE JE ZÁJEM · POČET ODPOVĚDÍ

Farmářský trh nebo řemeslný jarmark	149
Street food festival, sousedský piknik	124
Jóga v parku	94

NEJNAVŠTĚVOVANĚJŠÍ AKCE

Rozsvícení vánočního stromečku	64,9 %
Touškovské pouťové slavnosti	49,8 %
Slavnosti chleba a minitrhy	44,2 %

Rodina a školství

HODNOCENÍ KVALITY ŠKOLSKÝCH ZAŘÍZENÍ · PODÍL POZITIVNÍCH ODPOVĚDÍ

Dětská skupina Kopretina	94,6 %
Školní družina	88,3 %
Mateřská škola	84,9 %
Základní škola	84,1 %
Školní jídelna	72,4 %

Nejžádanější chybějící kroužky jsou sportovní a pohybové (112) a jazykové kurzy (82). Opakovaně zmiňujete také bezbariérovost úřadu, pošty a zdravotního střediska.

Služby ve městě

KTERÉ SLUŽBY VÁM VE MĚSTĚ CHYBÍ · POČET ODPOVĚDÍ

Fitness centrum	115
Mycí boxy na auta	78
Sauna nebo solarium	62

Nejvíce využíváte AlzaBox (181) a Zásilkovnu (165). Přibližně 30 % z vás nakupuje většinu věcí lokálně, dostupnost supermarketu chybí 39 % obyvatel.

Z VAŠICH ODPOVĚDÍ

„Určitě ať pokračuje v rozvoji cyklostezek, výsadby zeleně, tvorbu odpočinkových míst a sportovních prvků pro děti i dospělé.“

„Striktní omezení velké rychlosti na území Města Touškov.“

„Velice bych ocenila ještě více akcí pro děti i dospělé k utužování vztahů.“

Přehledně: změny a novinky posledních měsíců

Snažíme se, aby projekty, které připravujeme, rozšířily celkovou městskou vybavenost, infrastrukturu a bezpečnost ve městě. Přejeme si, aby prostředí, ve kterém společně žijeme, bylo vlídné a příjemné.

✅ Dokončili jsme stavební a restaurátorské práce na kapli sv. Kříže na hřbitově.

✅ Dokončili jsme restaurování historicky cenných rakví v hrobce kaple sv. Kříže.

✅ Dokončili jsme nové prostory služebny Policie ČR v budově čp. 26.

✅ Vybudovali jsme zpevněnou plochu pro kontejnery v Kůští.

✅ Dokončili jsme opravu fasády obecního domu v Kůští.

✅ Rozšířili jsme vozový park technických pracovníků města.

✅ Dokončili jsme opravu komunikací v lokalitě V Zahrádkách.

✅ Vysoutěžili jsme zhotovitele projektové dokumentace pro revitalizaci Dolního náměstí.

✅ Dokončili jsme výstavbu nových chodníků v Malesické ulici.

✅ Rozšířilii jsme síť nádob na tříděný odpad určených pro sběr použitých olejů a tuků.

✅ Obnovili a opravili jsme městské studny.

✅ Po městě jsme instalovali nové ptačí budky.

✅ Bezúplatně jsme převzali do vlastnictví města kostel Narození sv. Jana Křtitele a přilehlé plochy zeleně.

✅ Dokončili jsme opravu fasády bývalé lékárny v čp. 6.

⏳ Dokončujeme práce na novém osvětlení hřbitovní kaple.

⏳ Pracujeme na projektu realizace fotovoltaické elektrárny ve dvoře městského úřadu.

⏳ Pracujeme na projektu realizace fotovoltaické elektrárny na budově lékařského domu.

⏳ Pracujeme na přidání lampy veřejného osvětlení a kamery k prostoru na autobusovém nádraží

⏳ Pracujeme na projektu rozšíření sběrného dvoru o re-use centrum

⏳ Pracujeme na projektu dopravy pro starší občany města tzv. senior taxi

⏳ Pracujeme na Strategickém plánu rozvoje Města Touškov a Kůští na roku 2027-2036

a další



Přehled kulturních a společenských akcí, co nás čekají v dalších měsících (pořádá město)

1. října
Mezinárodní den seniorů v kulturním centru, program zdarma během celého dne



3. října
komentovaná procházka po městě - nově umístíme dalších 10 litinových pamětních desek



3. října
návrat barona Starcka do obnového hrobky, mše, průvod a uložení ostatků, prohlídky kaple



4. října
Václav Žákovec a Anna Volínová; taneční odpoledne nejen pro seniory v kulturním centru



9. října
kino v kulturním centru nová česká komedie 6 GRAMŮ



9.-10. října
volby do zastupitelstva města Město Touškov



17. října
odpolední kino pro děti v kulturním centru animovaná pohádka MRZUTÁ RYBKA

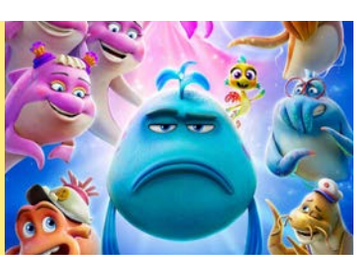

17. října
cestovatelská přednáška v kulturním centru MAURICIUS



23. října
kino v kulturním centru nová česká komedie DOVOLENÁ V ČESKÉM RÁJI

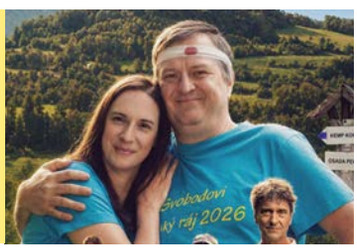

6. listopadu
kino v kulturním centru nová česká komedie PO VEČERCE



7. listopadu
Huberstká mše v kostele

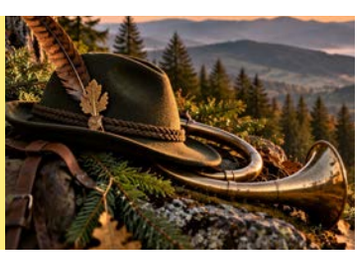

14. listopadu
odpolední kino pro děti v kulturním centru pohádka TAJEMSTVÍ KŘIŠŤÁLOVÉ PLANETY

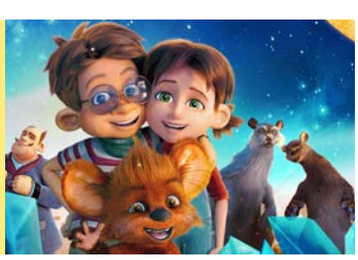

14. listopadu
cestovatelská přednáška v kulturním centru SINGAPUR, BRUNEJ A MALAJSIE



26. listopadu
MUZIKÁLOVÝ KOKTEJL v kultuním centru; unikátní hudební show s prvky divadla

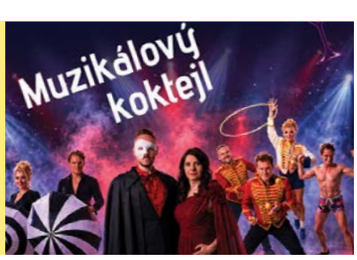

Finanční okénko 09/2026

Vážení spoluobčané Města Touškova a Kůští, čtyřleté období vyměřené současnému zastupitelstvu se pomalu chýlí ke konci a to je nejlepší doba k ohlédnutí se a k zamyšlení nad tím, jak si naše město finančně vedlo. Poohlédmeme se tedy po tom, jak se v průběhu času vyvíjel rozpočet, tj. jaké příjmy a výdaje město mělo a jak celkově hospodařilo v období let 2017 – 2025.

Minulé Finanční okénko bylo věnováno rozboru, jakým způsoben se plní příjmová část rozpočtu města. Podíváme se tedy nejprve, jak se v průběhu posledních osmi let měnily příjmy a jejich jednotlivé složky. Jak vidíte na obrázku vývoje struktury příjmů, celkové příjmy postupně narůstaly s tím, že se nárůst po roce 2021 urychlil. Daňové příjmy za celé vyobrazené období průměrně meziročně narůstaly o 110%, ale celkový nárůst jde na vrub zejména nárůstu nedaňových příjmů a přijatých dotací (zde byl v letech 2023 a 2025 meziroční nárůst výrazných 142 %). Velkou částí příjmů pak tvořily nedaňové příjmy, které po roce 2021 též skokově narostly a nadále meziročně rostou tempem 114 %. Posledním typem příjmů jsou pak kapitálové příjmy, které po většinu let zaujímaly jen zanedbatelnou část příjmů s výjimkou roku 2023, kdy došlo k prodeji pozemků. K červnu 2026 pak celkové příjmy činily 122 mil. Kč a schválený rozpočet na rok 2026 předpokládá příjmy v celkové hodnotě 218,5 mil Kč.

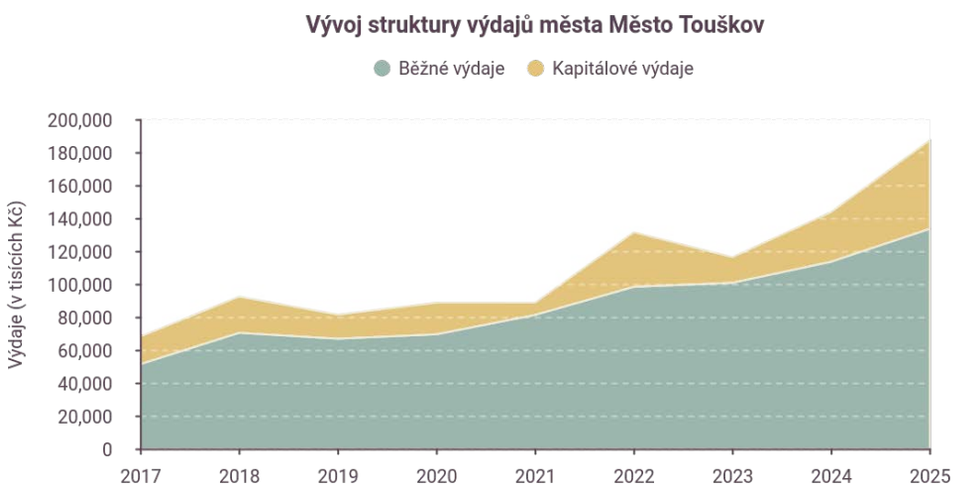

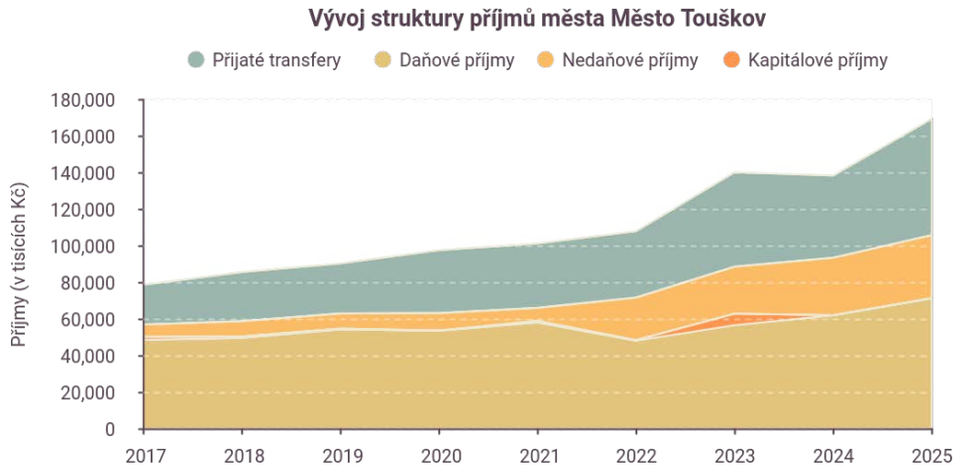

Nyní se podíváme na to, jakým způsobem se za stejné období vyvíjely výdaje města, tj. to, co se tím či oním způsobem v průběhu let nezbytně projevuje v každodenním životě občanů Města Touškova a Kůští. Výdaje se dělí jen do dvou kategorii, a to na běžné a kapitálové výdaje. Do první kategorie zahrnuje vše, co se týká běžného hospodaření města, tj. jedná se z velké části o provozní výdaje. Patří sem náklady na mzdy zaměstnanců města, provoz našich školských zařízení, odpadové hospodářství, bytové hospodářství, údržba místních komunikací, starost o veřejná prostranství a zeleň, provoz knihovny, podpora místních spolků, organizace kulturních akcí atd. Kdykoliv tedy zavítáte na úřad nebo na naši poštu, potkáte pracovníky údržby města, budete se kochat obnovenou zelení ve městě nebo uvidíte opravené ulice a domy, tak to vše je financováno z této výdajové části rozpočtu. Druhá kategorie výdajů je pak směřována do rozvoje města. Tyto výdaje stojí za novými komunikacemi, opravenou školkou, novou dětskou skupinou, zrekonstruovanou hasičárnou či za novou cyklostezkou. Jsou to tedy výdaje, které jsou určeny na rozvoj města, jeho zkrášlení a na zlepšení života nás všech, kteří v Městě Touškově a Kůští žijeme.

Z grafu vývoje struktury výdajů je vidět, že běžné výdaje města v průběhu let setrvale rostou, a to průměrným meziročním tempem 113 %. Výrazný podíl na běžných výdajích města tvoří dlouhodobě příspěvky na sociální služby, které zajišťuje příspěvková organizace města CPOS. Tento výdaj každoročně tvoří více jak třetinu běžných výdajů města. Zatím jsou tyto výdaje kryté ze státního rozpočtu prostřednictvím Plzeňského kraje. Nezbývá nám než doufat, že tomu tak bude i nadále. Další běžné výdaje jsou již výrazně nižší. Na činnost místní správy je vyhrazeno zhruba 12 – 13 mil. Kč, na provozní náklady ZŠ a MŠ město přispívá

7 – 8 mil. Kč., na nakládání s odpady vydává okolo 6 mil. Kč a bytové hospodářství pak vyžaduje až 6 mil. Kč ročně. Dále se do běžných výdajů v minulých letech započítávaly i opravy ulic, na které je třeba vždy vyhradit prostředky ve vyšších jednotkách milionů korun, protože je obvykle nutné řešit i sítě a kanalizace pod komunikacemi.

U kapitálových výdajů dochází k jejich postupnému nárůstu a i letos se dá očekávat velký podíl těchto výdajů. V minulých dvou letech představovaly kapitálové výdaje 30 resp. 54 mil. Kč a plán rozvoje na rok 2026 opět počítá s velkým podílem investičních akcí, které se do kapitálových výdajů započítávají. Co se týče letošního roku, tak k červnu 2026 bylo již proinvestováno 29 mil. Kč. Do budoucna se dají očekávat i nadále vysoké kapitálové výdaje. V nadcházejícím volebním období čekají město velké investiční akce, jakými jsou kompletní rekostrukce Čemínské ulice, intenzifikace ČOV a revitalizace Dolního náměstí.

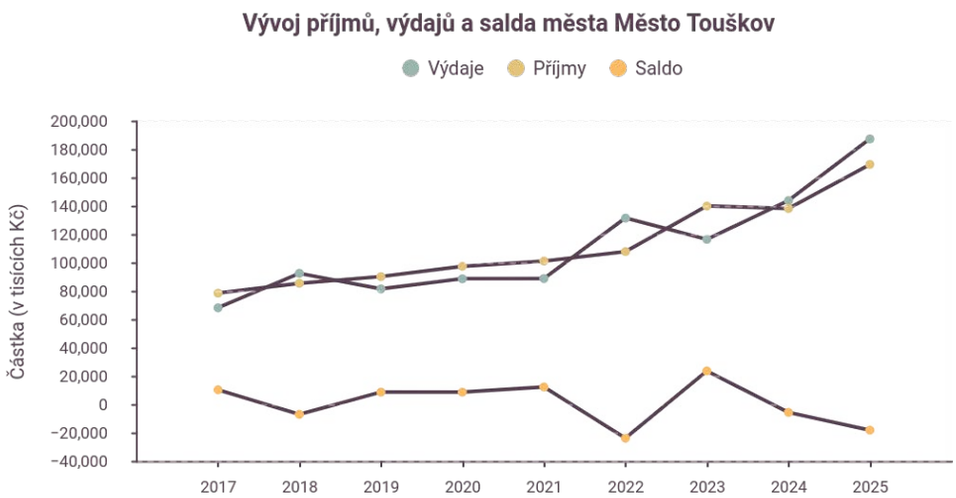

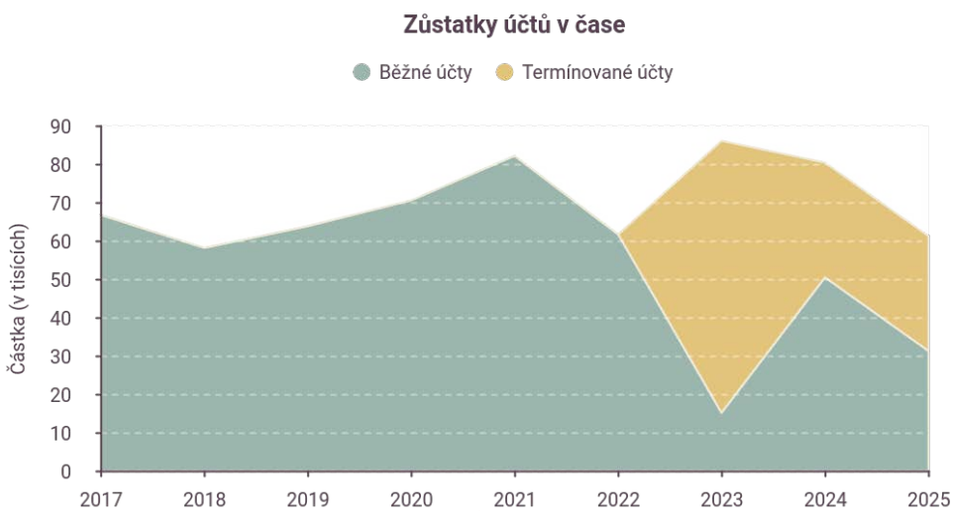

Na závěr se podíváme na celkové hospodaření města, tj. vývoje rozdílu příjmů a výdajů (tzv. salda) a stavu volných prostředků města. Když se podíváme na obrázek vývoje příjmů a výdajů, je zřejmé, že vysoké kapitálové výdaje města se projevily do rozpočtových deficitů. Je to z toho důvodu, že ne všechny kapitálové výdaje je možné pokrýt dotacemi, a navíc dotace nevykryjí celou investovanou částku, ale pouze její část.

Samozřejmě je třeba tyto deficity vykrýt jinými prostředky než přímými příjmy města. Jsou v zásadě dvě možnosti, buď si město může vzít na investiční akce úvěr nebo využije volných finančních prostředků k vykrytí deficitu. V případě našeho města je momentálně využívána druhá možnost. Z tohoto pohledu je tedy určitě zajímavý vývoj volných prostředků města uložených u bankovních institucí (viz. graf Zůstatky účtů v čase). Ke grafu je možné ještě přidat aktuální údaj platný ke dni 31.8.2026, dle kterého je momentálně uloženo na účtech města 59 mil. Kč a toho 53,5 mil. Kč na termínovaných účtech. Z toho lze usuzovat, že současné vedení udrželo na konci svého mandátu stav účtů v podstatě ve stejné úrovni, v jaké je na začátku svého volebního období převzalo. Navíc pak od roku 2023 má město velkou část finančních prostředků uloženou na termínovaných nebo spořících účtech. Díky tomu zmírňuje dopad inflace na tyto prostředky a celkově již dosáhlo na zhodnocení ve výši skoro deseti milionů.

Co napsat závěrem. Z výše uvedeného je zřejmé, že vedení města v maximální možné míře investuje do budoucnosti Města Touškova a Kůští. Průběžně tedy nejen udržuje, ale i zkvalitňuje prostředí ve městě. Navíc je možné uvést závěry z analýzy a ratingu našeho města provedené v závěru loňského roku Ing. Luďkem Tesařem, ekonomem, který se specializuje na finanční poradenství měst. Ten hodnotil finanční zdraví našeho města jako výborné s tím, že zejména vyzdvihl excelentní výkon v investicích a opravách. Též ohodnotil jako výborné i finanční likviditu města a bezdlužnost města. ■

Miroslav Flídr
za finanční výbor města



Přivítali jsme nové občánky

Druhé letošní vítání občánků se uskutečnilo v úterý 2. června 2026 na meditační zahradě za kostelem. Do života bylo uvítáno 9 nových občánků, jmenovitě: **Oplt Jaroslav, Opltová Rozárie, Vlasák Vincent, Urbanová Šárka, Kalaj Vít, Foltýn Pavel, Sláma Oliver, Líva Viktor a Lucáková Amálie.**



Ke slavnostní atmosféře úterního odpoledne přispělo roztomilé vystoupení dětí z mateřské školy pod vedením paní učitelky Jiřiny Lukešové. Za příjemně strávené odpoledne všem děkujeme a novým občánkům přejeme do života hodně štěstí. Za krásné snímky děkujeme fotografce Juliáně Königové. ■





Blahopřejeme spoluobčanům k životnímu jubileu

Vážení spoluobčané, přijměte od nás blahopřání k Vašemu životnímu jubileu, mnoho zdraví, štěstí a naplnění všech malých i velkých přání.

vedení města



ZÁŘÍ
Bílek Jiří
Bőhmová Miloslava
Čmolík Jiří
Dobiášová Božena
Dobrá Dana
Grohmann Radko
Havlíčková Irena
Honzová Marie
Hrdinová Alice
Chuchma Václav
Jindra František
Kalivoda Lubomír
Kalivodová Olga
Karlíková Dana
Kašparová Marie
Kirchmannová Jaroslava
Kovandová Věra
Macháčková Drahomíra
Marková Marie
Milotová Irena
Mrázová Jana
Oplt Jaroslav
Pauer Miloslav
Pauerová Hana
Ptáčková Růžena
Rollinger Josef
Seidlerová Libuše
Šandara Zdeněk
Šišková Karla
Šustrová Věra
Zahradník Václav
Zahradníková Marie
Zimmerhackl František

ŘÍJEN
Bártíková Miloslava
Bělohlavová Marie
Dráždil Josef
Gabzdylová Daniela
Gregorová Berislava
Hartmann Miroslav
Hesová Zdeňka
Honz Václav
Horváth Jan
Kubík Libor
Lehečková Lydie
Linhart Miroslav
Liškutínová Jitka
Mesteková Blanka
Pašek Miloslav
Saková Marie
Štorcová Janka
Tlustý Petr
Trhlíková Marcela

LISTOPAD
Bárta Karel
Bechyňová Věra
Ciprová Marie
Čása Ladislav
Čechtický Miroslav
Dráždilová Jaroslava
Fišer Josef
Foltýnová Helena
Hanzlíková Olga
Honzíková Jana
Chmelík František
Kadlecová Tamara
Knaisl Vratislav
Kokoška Vladimír
Kympergrová Věra
Laudon Ladislav
Loukota Jiří
Mráček František
Pašek Vratislav
Řezáčová Jaroslava
Schmidová Anna
Šťastný Petr

PROSINEC
Bártová Olga
Brabcová Jana
Dezort Václav
Dobiáš Milan
Dopitová Bernardina
Drábková Pavla
Hečl Václav
Herciková Miroslava
Jabůrková Zdeňka
Koudele Bohumil
Kuchař Ladislav
Moule Jan
Nový Stanislav
Pašavová Eva
Pašek Zdeněk
Pašková Zdeňka
Pechát František
Riedelová Alena
Stejskalová Zdeňka
Suč Jiří



Zveřejňování jubilantů v této rubrice

Bohužel z důvodu zpracování osobních údajů (GDPR) nesmíme jméno jubilanta otisknout bez jeho předchozího souhlasu. Vaše souhlasy získáváme postupně a ne vždy se všechny jubilanty podaří zastihnout doma. Svůj souhlas nám můžete přijít udělit na radnici také osobně (do kanceláře matriky).

Děkujeme vám za pochopení
vedení města

Informace městského úřadu

VOLBY DO ZASTUPITELSTVA MĚSTA MĚSTO TOUŠKOV

Volby do Zastupitelstva města Město Touškov se konají ve dnech 9. a 10. října 2026.

Volební místnosti pro okrsek č. 1 a č. 2 se budou nacházet v budově ZŠ, Čemínská ulice 296. Telefonní kontakt do volebních místností:
Volební okrsek č. 1 – 728 559 205
Volební okrsek č. 2 – 728 559 645

Volební lístky se doručují do označených poštovních schránek na adresu trvalého bydliště. Do schránek neoznačených nebo chybějících nemohou být lístky doručeny! Volební lístky mohou voliči obdržet ve volební místnosti v den voleb, v případě potřeby také předem na obecním úřadě.



USNESENÍ ZE SCHŮZÍ RADY MĚSTA A ZASEDÁNÍ ZASTUPITELSTVA MĚSTA

Usnesení ze schůzí rady města a zasedání zastupitelstva města jsou pravidelně zveřejňována na webových stránkách města www.touskov.cz, v sekci úřední deska.

NOVÉ SMLOUVY A POPLATEK ZA PRONÁJEM HROBOVÉHO MÍSTA ZA R. 2026

Upozorňujeme občany, že poplatek za pronájem hrobového místa za r. 2026 byl splatný do 30. 6. 2026. Zároveň žádáme všechny nájemce, kteří ještě nevrátili vyplněnou a podepsanou novou nájemní smlouvu na pronájem hrobového místa na období 1. 1. 2027 – 31. 12.2036, aby tak učinili neprodleně.

Platbu za rok 2026 je možné provést převodem na účet města - č. účtu 3046696/0300 s variabilním symbolem, kterým je číslo smlouvy bez lomítka, nebo hotově na pokladně MěÚ Město Touškov, 1. patro nebo správa hřbitova 2. patro.
K provedení platby na pokladně MěÚ je nutné předložit uzavřenou smlouvu nebo předchozí doklad o zaplacení.

Upozorňujeme plátce, že MěÚ již od roku 2018 nezasílá složenky na úhradu poplatku za pronájem hrobového místa.

Výňatek z usnesení jednání zastupitelstva

DNE 18.5.2026

»» ZM souhlasilo s účastí města v elektronické dražbě souboru budov čp. 274 s pozemky, dílnami, sklady a kancelářemi v Městě Touškově. Nejnižší dražební podání bylo stanoveno na 3 533 334 Kč.

»» ZM se zabývalo možným záměrem výstavby větrných elektráren v okolí. Podle dostupných informací se záměr přímo nedotýká katastru Města Touškova. Zastupitelstvo zároveň vyjádřilo nesouhlas s umisťováním větrných elektráren v blízkosti obydlených částí.

»» ZM schválilo dofinancování I. etapy modernizace stadionu TJ Sokol částkou 2 273 683 Kč. TJ Sokol na projekt získal dotaci Plzeňského kraje ve výši 1 195 000 Kč. První etapa zahrnuje mimo jiné nové odrazové stěny, elektroinstalaci a rozvod vody.

DNE 3.6.2026

»» ZM schválilo úpravu zřizovací listiny jednotky dobrovolných hasičů. Nově upravuje působnost jednotky při zajišťování požární ochrany také pro další obce na základě uzavřených smluv.

»» ZM schválilo nové smlouvy s okolními obcemi na spolufinancování provozu mateřské a základní školy. Příspěvek za dítě či žáka s trvalým pobytem v přispívající obci byl stanoven na 5 000 Kč.

»» ZM se zabývalo majetkovými vztahy k pozemkům v areálu ZEVO Plzeň v katastru Chotíkova a Kůští. Starostka byla pověřena zajištěním aktualizace znaleckého posudku pro další jednání.

»» ZM schválilo záměr prodeje části městského pozemku v lokalitě Touškovský háj za cenu 4 500 Kč za m² včetně DPH. Oddělení pozemku musí respektovat podmínky bezpečného rozhledu na křižovatce Kumberská × Javorová.

»» ZM neschválilo prodej části městského pozemku parc. č. 676/14. Důvodem je zachování pozemku pro možný další rozvoj této lokality.

»» ZM schválilo záměr směny pozemků potřebných pro realizaci cyklotrasy č. 37 Město Touškov–Malesice. Směnou má město získat pozemky v katastru Kozolup o celkové výměře 1 701 m². Směna bude bezúplatná.

»» ZM schválilo směnu pozemků v areálu dvora městského úřadu. Jedná se o dva stejně velké pozemky o výměře 25 m², přičemž směna bude provedena bezúplatně.

»» ZM schválilo smlouvu s obcí Líšťany o spolupráci při zajištění školního stravování. Obec Líšťany bude přispívat na provozní náklady částkou 8,44 Kč za každý odebraný oběd.

DNE 15.6.2026

»» ZM schválilo závěrečný účet města za rok 2025 a uzavřelo celoroční hospodaření bez výhrad. Součástí jsou výsledky hospodaření města i jeho příspěvkových organizací a zpráva o výsledku přezkoumání hospodaření.

»» ZM schválilo účetní závěrku města za rok 2025 bez připomínek.

»» ZM schválilo darovací smlouvu, na jejímž základě město získá kostel sv. Jana Křtitele a související pozemky. Součástí smlouvy jsou podmínky pro zachování církevního využití kostela a souvisejících nemovitostí.

Městská knihovna

Otevřeno máme v pondělí, čtvrtek a pátek vždy od 14 do 18 hodin.
Seznam dostupných knih najdete také online na webových stránkách katalog.knihovna.touskov.cz.
Těšíme se na vaši návštěvu. ■



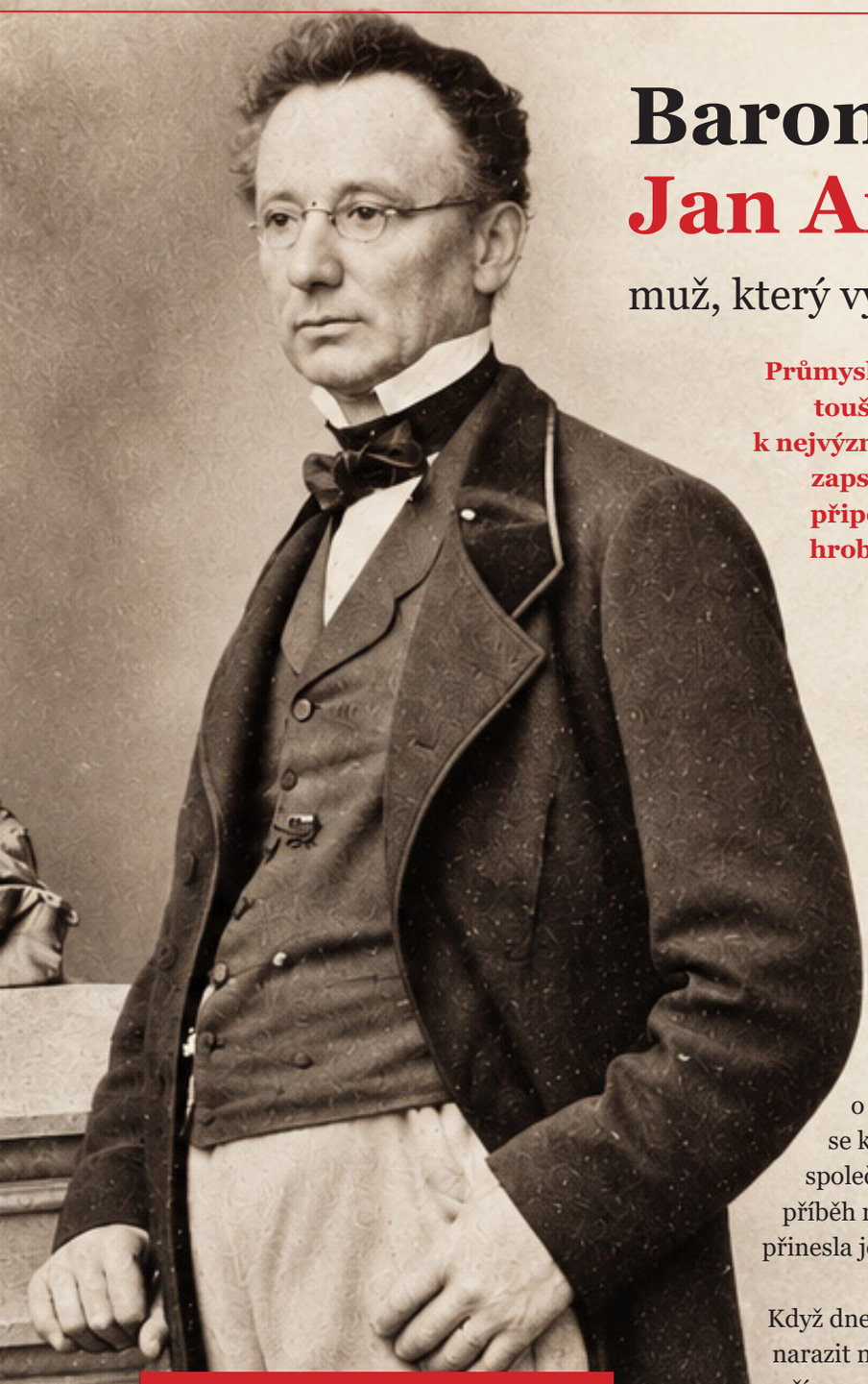

Baron
Jan Antonín Starck

muž, který výrazně ovlivnil Město Touškov

Průmyslník, velkostatkář, politik, mecenáš a patron touškovského kostela. Jan Antonín Starck patřil k nejvýznamnějším osobnostem, které se v 19. století zapsaly do dějin našeho města. Jeho jméno dnes připomíná především kaple sv. Kříže s rodinnou hrobkou na touškovském hřbitově. Jeho zásluhy o Touškov však byly mnohem širší.



Vážení spoluobčané Města Touškova a Kůští, v následujících řádcích bych Vám rád představil příběh člověka, jehož jméno je s naším městem spojeno již více než 180 let. Baron Jan Antonín Starck nebyl pouze významným průmyslníkem, šlechticem a majitelem čemínského panství. Byl také člověkem, který se výrazně zasloužil o rozvoj našeho města a zanechal zde stopu, se kterou se setkáváme dodnes. Pojďme si proto společně připomenout jeho život, zásluhy o Touškov, příběh rodinné hrobky i pozoruhodná zjištění, která přinesla její nedávná obnova.

Když dnes procházíme Městem Touškovem, stále můžeme narazit na místa, která jsou s Janem Antonínem Starckem přímo spojena. Kostelní věž, hřbitovní brána, historické varhany nebo kaple sv. Kříže jsou hmatatelnými připomínkami člověka, jehož vztah k našemu městu trval několik desetiletí.

Největší význam však možná nemají stavby, ale čin, který se přímo dotkl tehdejších obyvatel Touškova. Starckovo odpuštění povinnosti vyplatit se z roboty v roce 1848.

1808 - 1883

PRŮMYSLNÍK - ŠLECHTIC
MECENÁŠ - PATRON
TOUŠKOVSKÉHO KOSTELA



Od syna průmyslníka k jednomu z nejvýznamnějších podnikatelů v Čechách

Jan Antonín Starck se narodil 5. prosince 1808 v Kraslicích jako syn Johanna Davida Starcka, zakladatele rozsáhlého průmyslového podnikání rodu. Navštěvoval německé gymnázium v Plzni, následně technické studium v Praze a dále se vzdělával v Lipsku a Berlíně. Již v mladém věku projevoval podnikatelské schopnosti a roku 1828 se stal společníkem svého otce. O rok později převzal značnou část řízení rodinných podniků.

Starckovy závody se postupně zařadily mezi nejvýznamnější průmyslové podniky své doby. Rodinná firma podnikala především v hornictví, chemickém průmyslu, sklářství a dalších odvětvích. Jan Antonín Starck významně rozvíjel například těžbu uhlí a výrobu kyseliny sírové. Před svou smrtí zaměstnával ve svých podnicích přibližně 12 000 pracovníků. Ve vztahu ke svým zaměstnancům uplatňoval na svou dobu poměrně pokroková sociální opatření. Roku 1876 například zřídil penzijní fond pro úředníky a podporoval školy pro děti zaměstnanců.

Vedle podnikání se věnoval také politice. Působil jako poslanec zemského sněmu Království českého a roku 1869 jej císař povolal za doživotního člena Panské sněmovny Říšské rady, což představovalo jednu z nejvyšších poct, jakých mohl tehdejší občan monarchie dosáhnout. Byl rovněž rytířem císařského rakouského Řádu Františka Josefa a později byl povýšen do stavu svobodných pánů – baronů.

Jeho parte z roku 1883 jej uvádí jako barona Jana Antonína Starcka, rytíře Řádu Františka Josefa, člena Panské sněmovny, poslance Českého zemského sněmu, čestného hejtmana pražského měšťanského granátnického sboru, čestného občana několika měst a obcí, prezidenta železnice Plzeň–Březno, velkostatkáře, majitele důlních podniků a představitele firmy Joh. Dav. Starck.

Čeminy přivedly Starcka do Touškova

Pro naše město nastala zásadní změna roku 1840, kdy Starck získal čeminské panství. S jeho vlastnictvím byl spojen také patronát nad touškovským kostelem sv. Jana Křtitele. Z původně majetkového a patronátního vztahu se však během dalších desetiletí vyvinulo spojení mnohem hlubší. Starck se začal významně podílet na životě města a podporoval nejen církev, ale i místní spolky a veřejné aktivity.



Kaple Sv. Kříže na touškovském kostele (archivní snímek z roku 1995)

Rok 1848: Touškovským odpustil výkup z roboty

Za jeden z nejvýznamnějších Starckových činů ve vztahu k obyvatelům Touškova lze považovat jeho rozhodnutí v revolučním roce 1848. Po zrušení poddanství a robotních povinností se řešilo majetkové vyrovnání mezi bývalou vrchností a poddanými. Obyvatelé měli své dosavadní závazky vůči vrchnosti finančně vyrovnat.

Jan Antonín Starck však touškovským občanům povinnost vyplatit se z roboty odpustil. Pro měšťany a hospodáře to znamenalo mimořádnou finanční úlevu. Význam tohoto rozhodnutí dokládá i skutečnost, že tehdejší touškovský starosta Josef Fenzl zaslal Starckovi děkovný dopis. Právě tento čin snad nejlépe ukazuje, že Starckův vztah k městu nebyl pouze formální povinností majitele panství. O rok později se Jan Antonín Starck a jeho manželka Anežka výrazně zapsali také do společenského života města. V roce 1849 věnovali touškovské Národní gardě nový slavnostní prapor a pásnici. Oba předměty byly zhotoveny z těžkého bílého hedvábí a zdobeny širokou zlatou obrubou.

Kostelní věž, hodiny i nové varhany

Ještě výraznější stopu zanechal Starck v touškovském kostele sv. Jana Křtitele. Jako jeho patron se podílel na rozsáhlých stavebních úpravách a vybavení chrámu. Roku 1856 nechal dokončit zvýšení kostelní věže, která tehdy získala dnešní podobu. Současně nechal zřídit také věžní hodiny s cimbály, jejichž hlas po dlouhá desetiletí určuje rytmus života města. Starckova péče o kostel pokračovala i později. Roku 1862 nechal zhotovit nové varhany, které se staly jedním z nejvýznamnějších prvků chrámového mobiliáře. Jeho manželka Anežka Starcková zase nechala opravit šlechtickou oratoř v kostele, kterou manželé při bohoslužbách také využívali.

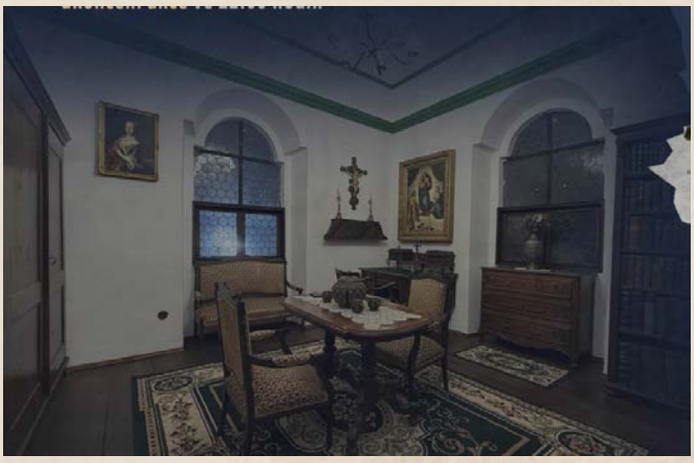

▲ šlechtická oratoř v kostele; po rekonstrukci v r. 2026

Hřbitovní brána, kterou používáme dodnes

Starck se zasloužil také o podobu městského hřbitova. Na své náklady nechal zhotovit železnou vstupní bránu, která se dochovala dodnes. I více než století po jeho smrti tak obyvatelé města procházejí místem, které vzniklo z jeho iniciativy. Právě na tomto hřbitově se rozhodl vybudovat také svou rodinnou hrobku.

Kaple sv. Kříže měla být rodinným mauzoleem

V letech 1858–1859 nechal Jan Antonín Starck na touškovském hřbitově vystavět kapli sv. Kříže a pod ní rodinnou hrobku. Kaple byla koncipována jako reprezentativní rodinné pohřebiště a současně sakrální stavba. Její vznik však provázely komplikace. Starck byl katolík, jeho manželka Anežka, rozená Mühligová, byla protestantského vyznání. Navíc byla kaple s hrobkou podle dobových pramenů vystavěna bez předchozího potřebného církevního povolení.
Touškovský farář proto nejprve odmítl kapli vysvětit. Po dalších žádostech a jednáních byla pravomoc k jejímu vysvěcení nakonec udělena a 2. července 1859 byla kaple vysvěcena. Téhož dne ji navštívil také pražský arcibiskup Bedřich Josef kardinál Schwarzenberg, který setrval v kapli asi hodinu v tiché modlitbě. Starck zároveň daroval kostelu jako náhradu za prostor zabraný kaplí, hrobkou a přístupovou cestou 100 klafterů půdy. Kaple se tak stala jednou z nejvýraznějších staveb touškovského hřbitova a místem, kde měl Jan Antonín Starck se svou rodinou jednou spočinout.

Šest lidských osudů v jedné hrobce

Při archeologickém výzkumu v roce 2025 bylo potvrzeno, že se v kryptě nachází celkem šest pohřbených osob – Jan Antonín Starck, jeho manželka Anežka a čtyři členové rodiny Fritschů.

Anežka Fritschová (12. dubna 1849 – 30. listopadu 1856)

První osobou, jejíž ostatky byly do hrobky umístěny, byla malá Anežka Fritschová, dcera Ignáce Fritsche a Kateřiny rozené Harbauerové. Zemřela v pouhých sedmi letech, tedy ještě před dokončením kaple. Její kmotrou byla sama baronka Anežka Starcková. Archeologický výzkum přinesl velmi zajímavé zjištění. Uvnitř malé dřevěné rakve byla nalezena druhotně uložená starší dřevěná rakev, což potvrzuje, že Anežčiny ostatky byly do hrobky přeneseny až dodatečně.

Baronka Anežka Starcková, rozená Mühligová (13. dubna 1807 – 20. ledna 1882)

Manželka Jana Antonína Starcka se narodila v Lipsku a zemřela v Čeminech. Do rodinné hrobky byla uložena roku 1882. Její tělo se dochovalo v mimořádně dobrém stavu. Při otevření rakve bylo nalezeno v kompletním oděvu, s dřevěným křížem v pravé ruce, svatým obrázkem na hrudi a pohřební kyticí.

Baron Jan Antonín Starck
(5. prosince 1808 – 22. května 1883)
Zakladatel kaple a hrobky zemřel na čeminském zámku. Do vlastní rodinné hrobky byl uložen 25. května 1883. Jeho rakev byla v minulosti bohužel narušena při pokusu o vykradení. Při archeologickém výzkumu se však podařilo nalézt několik mimořádně osobních i historicky cenných předmětů. Vedle baronova vlastního snubního prstenu se v rakvi nacházel také snubní prsten jeho manželky Anežky uložený v kovové schránce. Nalezena byla rovněž vzácná stříbrná medaile Nejsvětější Trojice.

Ludvík Karel Viktor Fritsch
(21. dubna 1871 – 3. května 1889)
Ludvík byl synem Antonína Jana Fritsche a Barbory rozené Hahnelové. Studoval gymnázium a zemřel ve věku pouhých osmnácti let na tuberkulózu. Jeho rakev patřila při výzkumu k nejlépe zachovaným. Dochovalo se tělo mladého muže v kompletním oděvu, včetně květinové výzdoby rakve. V rukou měl dřevěný kříž s kostěným Kristem.

Gisela Anežka Kateřina Falz-Feinová, rozená Fritschová (20. března 1879 – 28. října 1900)
Gisela byla dcerou Antonína Jana Fritsche. Provdala se za Nikolause Friedricha Alexandra Falz-Feina, příslušníka šlechtického rodu Falz-Fein. Zemřela ve Vídni v pouhých 21 letech na komplikace v šestinedělí. Do touškovské hrobky byla uložena v říjnu 1900. V její rakvi se dochoval dřevěný kříž s kostěným Kristem, pravděpodobně svatý obrázek a pozůstatky bohaté květinové výzdoby.

Antonín Jan Fritsch
(16. prosince 1843 – 13. května 1904)
Posledním člověkem uloženým do hrobky byl Antonín Jan Fritsch, velkostatkář ve Štěnovicích a otec Ludvíka a Gisely. Zemřel ve Vídni a do hrobky byl uložen 16. května 1904.
V jeho rakvi byl během archeologického výzkumu nalezen mimo jiné dřevěný kříž s kostěným Kristem. Rakev patřila k nejvíce porušeným a bohužel se nenašla jeho lebka, která byla pravděpodobně ukradena.

Proč ve Starckově hrobce odpočívají Fritschové?

Na první pohled může působit zvláštně, že v hrobce barona Starcka a jeho manželky nalezli poslední odpočinek čtyři členové jiné rodiny. Vysvětlení spočívá v mimořádně úzkém vztahu Starcků a Fritschů. Ignác Fritsch působil jako šichtmistr ve Starckových důlních podnicích. Nešlo však pouze o zaměstnanecký vztah. Obě rodiny pojilo zjevně velmi blízké přátelství. Výmluvným dokladem je skutečnost, že manželka Jana Antonína Starcka Anežka Starcková byla kmotrou malé Anežky Fritschové.

Také dobové a pozdější historické záznamy výslovně připomínají mimořádnou náklonnost Starckových k rodině Ignáce Fritsche. Toto přátelství nakonec získalo i výrazný majetkový rozměr. Jan Antonín Starck a jeho manželka neměli vlastní potomky. Po baronově smrti přešlo panství Čeminy rovným dílem na pět dětí Antonína Fritsche – Antonína, Ludvíka, Rudolfa, Giselu a Viktora. Fritschovi potomci tak převzali část Starckova majetkového dědictví a s ním také vazbu k rodinnému sídlu a hrobce. V následujících desetiletích proto byli další příslušníci rodiny Fritschů ukládáni právě zde.

Záhada malé Anežky

Mimořádné postavení malé Anežky Fritschové však po mnoho let vyvolávalo otázky. Proč byla sedmiletá dcera Starckova důlního úředníka pohřbena v rodinné hrobce významného bezdětného barona? Proč byla její kmotrou právě baronka Anežka Starcková? A proč Starck později odkázal čemínské panství potomkům rodiny Fritschů? V průběhu let proto vznikla pověst, že Anežka Fritschová mohla být nemanželskou dcerou Jana Antonína Starcka. Dlouhou dobu neexistoval způsob, jak tuto domněnku ověřit. To se změnilo po archeologickém výzkumu hrobky.

Z kosterních pozůstatků Anežky Fritschové a Jana Antonína Starcka byly odebrány vzorky a v roce 2026 byly podrobeny odborné forenzní genetické analýze. Laboratoři se podařilo z obou historických vzorků úspěšně izolovat DNA a získat genetické profily potřebné pro posouzení jejich případného příbuzenského vztahu. Výsledek přinesl jednoznačnou odpověď. Jan Antonín Starck NEBYL otcem Anežky Fritschové. Znalecká zpráva konstatuje, že mezi



▲ stav hrobky v roce 1995

oběma testovanými vzorky neexistuje genetická shoda v přímé příbuzenské linii a vztah dcera–otec je prakticky vyloučen.

Pověst tradovaná po generace tak byla moderní vědou vyvrácena. Mimořádná blízkost mezi rodinami Starcků a Fritschů však zůstává nesporná a patrně vycházela z dlouholetého osobního přátelství a vzájemné důvěry.

Když hrobka po více než století znovu vydala svá svědectví

V dubnu 2025 byla v souvislosti s rekonstrukcí kaple sv. Kříže zahájena jedna z nejzajímavějších etap její historie. Ve dnech 14. a 15. dubna provedlo Západočeské muzeum v Plzni záchranný archeologický výzkum, jehož cílem bylo umožnit restaurování poškozených rakví, odborně prozkoumat pohřbené osoby a následně jejich ostatky pietně vrátit zpět do krypty. Stav rakví nebyl dobrý. Čtyři z nich byly v minulosti narušeny při pokusu o vykradení hrobky. Některá skleněná okénka byla rozbita, vnitřní pláště rakví porušeny a dna silně napadena korozí. Přesto se v hrobce dochovalo mimořádné množství původního pohřebního vybavení. Archeologové nalezli části oděvů, obuv, punčochy, knoflíky, krajky, vázanky, růžence, kříže, svaté obrázky i zbytky květinové výzdoby.

Renesanční poklad v baronově rakvi

Jedním z nejvýznamnějších objevů byla stříbrná medaile Nejsvětější Trojice z roku 1544, nalezená v rakvi Jana Antonína Starcka. Autorem medaile byl Hans Reinhart starší, významný německý renesanční medailér. Dílo vzniklo v Lipsku a podle odborného posudku patří k mistrovským dílům německé medailérské tvorby 16. století. Medaile má průměr přes deset centimetrů a váží téměř 270 gramů. Vedle její umělecké a historické hodnoty je zajímavý i její náboženský obsah. Výzdoba medaile obsahuje motivy a texty související s Nejsvětější Trojicí a snahou o smíření katolického a protestantského světa. Vzhledem k tomu, že Starck byl katolík a jeho manželka Anežka protestantka, působí přítomnost právě této medaile v jeho rakvi až symbolicky.



▲ nalezená medaile Nejsvětější Trojice z roku 1544

Dva snubní prsteny jako osobní svědectví manželství

Za jeden z nejdojemnějších nálezů lze považovat dva snubní prsteny. V baronově rakvi byl nalezen jeho vlastní snubní prsten. Společně s ním však byla objevena také kovová schránka obsahující snubní prsten jeho manželky Anežky, která zemřela o více než rok dříve. Nevíme, kdo rozhodl, že bude její prsten vložen do manželovy rakve. Je však těžké nevnímat tento drobný předmět jako velmi osobní svědectví vztahu dvou lidí, jejichž společný život se po smrti uzavřel právě v touškovské hrobce.



▲ nalezená krabička se snubním prstenem manželky

Odkaz barona Jana Antonína Starcka žije v Touškově dodnes

Od smrti barona Jana Antonína Starcka uplynulo více než 140 let. Rakouské císařství i svět, ve kterém žil, jsou dávno minulostí. Jeho stopa v Městě Touškově však zůstává. Zůstává v kostele sv. Jana Křtitele, který podporoval jako jeho patron. Zůstává v kostelní věži a jejích hodinách, v historických varhanách, ve šlechtické oratoři, kterou nechala obnovit jeho manželka, i v hřbitovní bráně, kterou dodnes procházejí návštěvníci místního hřbitova. Zůstává také ve vzpomínce na rok 1848, kdy touškovským občanům odpustil povinnost vyplatit se z roboty, a v příběhu praporu, který společně se svou ženou věnoval zdejší Národní gardě. A především zůstává v kapli sv. Kříže, kterou si zvolil za místo svého posledního odpočinku.

Pohřeb, jaký Touškov do té doby nezažil

Když Jan Antonín Starck 22. května 1883 zemřel, rozloučil se s ním Touškov způsobem odpovídajícím jeho významu. Tehdejší farář Ludvík Kaschka zaznamenal, že tak velkolepý pohřební průvod Touškov do té doby nezažil. Obřadu se účastnilo šestnáct kněží a barona na poslední cestě doprovázely tisíce horníků, které přivezly zvláštní vlaky ze

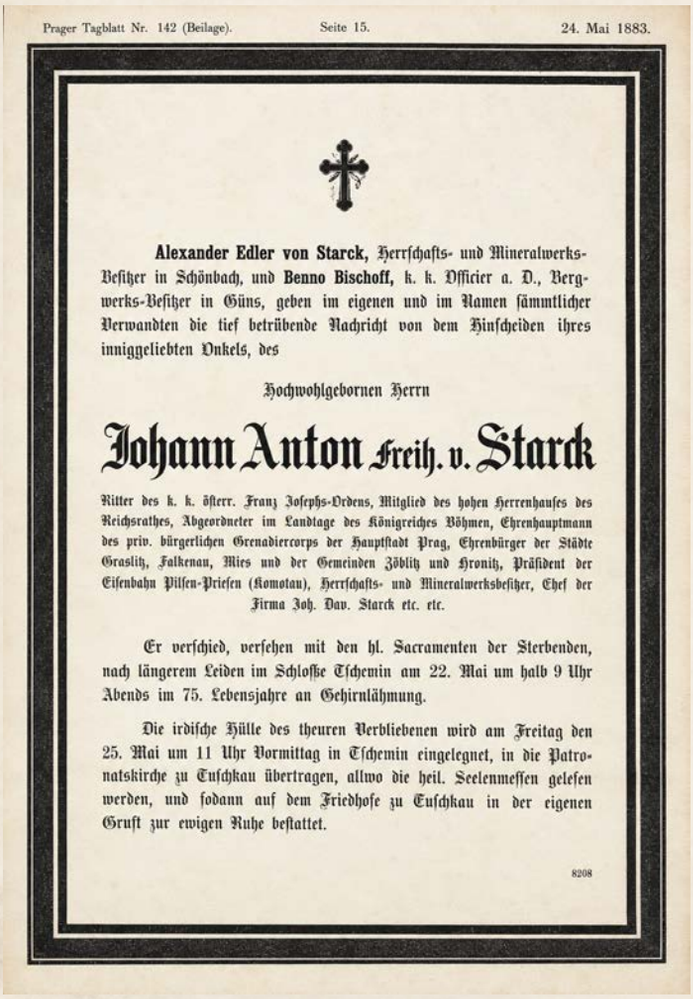

Prager Tagblatt Nr. 142 (Beilage). Seite 15. 24. Mai 1883.

Alexander Edler von Starck, Herrschafts- und Mineralwerks-Besitzer in Schönbach, und **Benno Bischoff,** k. k. Officier a. D., Bergwerks-Besitzer in Güns, geben im eigenen und im Namen sämmtlicher Verwandten die tief betrübende Nachricht von dem Hinscheiden ihres innigstgeliebten Onkels, des

Hochwohlgebornen Herrn

Johann Anton Freih. v. Starck

Ritter des k. k. österr. Franz Josephs-Ordens, Mitglied des hohen Herrenhauses des Reichsrathes, Abgeordneter im Landtage des Königreiches Böhmen, Ehrenhauptmann des priv. bürgerlichen Grenadiercorps der Hauptstadt Prag, Ehrenbürger der Städte Graslitz, Falkenau, Mies und der Gemeinden Zöblitz und Hroniz, Präsident der Eisenbahn Pilsen-Priesen (Komotau), Herrschafts- und Mineralwerksbesitzer, Chef der Firma Joh. Dav. Starck etc. etc.

Er verschied, versehen mit den hl. Sacramenten der Sterbenden, nach längerem Leiden im Schlosse Tschemin am 22. Mai um halb 9 Uhr Abends im 75. Lebensjahre an Gehirnlähmung.

Die irdische Hülle des theuren Verbliebenen wird am Freitag den 25. Mai um 11 Uhr Vormittag in Tschemin eingelegnet, in die Patronatskirche zu Tuschkau übertragen, allwo die heil. Seelenmessen gelesen werden, und sodann auf dem Friedhofe zu Tuschkau in der eigenen Gruft zur ewigen Ruhe bestattet.

8208

▲ dochované parte Barona Starcka

Sokolova, Kaznějova a Břas. Průvod doprovázela hornická hudba a horníci nesli hořící hornické svítilny. Baronova rakev byla zahalena vlajkou a na ní spočívala pohřební insignie v podobě baronské koruny. Po rekviem a smutečních obřadech byl Jan Antonín Starck uložen do rodinné hrobky pod kaplí sv. Kříže.

Důležité milníky

1808	Narození v Kraslicích
1828	Vstup do rodinných podniků
1840	Získání čemínského panství
1848	Odpustil Touškovským výkup z roboty
1849	Věnoval prapor Národní gardě
1856	Zvýšení kostelní věže, nové hodiny
1858–1859	Výstavba kaple sv. Kříže s rodinnou hrobkou
1862	Nové varhany do kostela
1869	Člen Panské sněmovny Říšské rady
1883	Úmrtí a pohřeb v Touškově

Po desetiletích se Starckově hrobce vrací důstojnost

Na tuto událost symbolicky naváže sobota 3. října 2026, kdy budou baronovy ostatky po dokončení obnovy kaple a hrobky slavnostně znovu uloženy na místo jeho posledního odpočinku.

V kostele sv. Jana Křtitele se uskuteční pohřební mše svatá vedená tepelským opatem Filipem Lobkowiczem. Stejně jako při historickém pohřbu bude rakev slavnostně zahalena a doplněna pohřební baronskou korunou. Čestnou stráž u ní budou držet horníci s prapory a po skončení obřadů vyjde z kostela slavnostní průvod ke kapli sv. Kříže, kde budou ostatky znovu uloženy do opravené rodinné hrobky. Po desetiletích chátrání, poškozování a nedůstojného zacházení s hrobkou i ostatky se tak baron Starck a ostatní pohřbení vrátí do obnoveného a důstojného prostředí, které si zaslouží.

Obnova kaple sv. Kříže proto není jen opravou další historické památky. Je především navrácením jedné významné kapitoly touškovských dějin zpět do paměti města. Slavnost 3. října pak bude především poděkováním Janu Antonínu Starckovi za vše, co pro Město Touškov a jeho obyvatele vykonal, a příležitostí společně vzdát úctu jednomu z nejvýznamnějších dobrodinců v historii našeho města. ■

Petr Komanec
radní města



Senioři v DPS zažili canisterapii

Naši klienti v DPS měli v nedávné době výjimečnou návštěvu. V rámci canisterapie je přišla navštívit fenka labradorského retrívra Nela.

Pod vedením svého průvodce Nelinka ukázala, co všechno umí, obcházela klienty a ti jí mohli hladit a těšit se z její blízkosti. Byla velmi trpělivá a klientům přinesla chvíli radosti a psího přátelství, které je bezpodmínečné. Za tuto příležitost velmi děkujeme paní Ladě Valentové ze spolku Pohyb bez hranic, která nám toto setkání zprostředkovala a která také pořádá pro naše klienty pravidelné cvičení. A protože canisterapie měla u klientů velký ohlas, domluvili jsme se na dalším setkání.

Jsme služba, která poskytuje péči nejen v Domech s pečovatelskou službou, ale která také přichází za vámi domů. Poskytujeme péči, která je ušitá na míru každému klientovi podle jeho potřeb tak, aby zůstal co nejdéle v domácím prostředí.

Pokud se rozhodujete o využití naší služby, kontaktujte nás. Poskytujeme také základní sociální poradenství, kdy vám poradíme ohledně všech možností péče o vaše blízké.■

Marcela Půtová
koordinátorka střediska Touškovsko
tel.: 774 483 702, e-mail: putova@pecovatelskasluzba.cz











Nový školní rok

Mohlo by se zdát, že školní roky jsou jeden jako druhý – jako podle šablony, vše je nacvičené a běží bez jediného zádrhelu. Úplně tak to ale není. Každý školní rok přináší něco nového. Mění se naše zaměření, představy a cíle, reagujeme na novinky z ministerstva i na nejnovější trendy ve vybavení a výuce.

Tento školní rok sice začal téměř ideálně – vše běží, jak má, a v koncepci či nastavení školy nás nečekají žádné drastické změny, což by mohlo naznačovat klidnější a pohodovější období. Záměrně však píši „by mělo být“. Škola je totiž velký a živý organismus a v takovém prostředí nikdy s jistotou nevíte, co nového den přinese nebo co se nečekaně změní.

Kapacitně máme v současné době plně obsazeny všechny součásti školy:
»» Základní škola: kapacita 460 žáků
»» Mateřská škola: kapacita 124 dětí
»» Dětská skupina: kapacita 24 dětí

O všechny tyto děti a žáky se denně obětavě stará přibližně 90 zaměstnanců. Každoročně sice bojujeme s kapacitou školní družiny, ale i zde se blýská na lepší časy – intenzivně uvažujeme o vybudování nových oddělení v nevyužívaném objektu, což by nám výrazně pomohlo.

Vysoká naplněnost však s sebou přináší i personální výzvy. Některé profese se i vzhledem k nedostatečnému finančnímu ohodnocení ve školství obsazují jen velmi těžko. Jiné odborníky je téměř nemožné sehnat – například pozice školního psychologa bohužel i přes veškerou naši snahu zůstává neobsazena.

V oblasti materiálního vybavení nezahálíme a prostory modernizujeme každé prázdniny. Ani letošní léto nebylo výjimkou:
»» Do tříd přibyly nové interaktivní tabule a moderní technika, které zajistí efektivnější, tvořivější a pro žáky zajímavější výuku.
»» V budově na Dolním náměstí vznikla nová terapeutická a multisenzorická místnost (snoezelen) – speciálně upravený prostor určený pro relaxaci, zklidnění i stimulaci smyslů.

Závěrem mi dovolte, abych všem našim žákům, dětem, pedagogům i nepedagogickým zaměstnancům popřála úspěšný, klidný a inspirativní školní rok plný pěkných zážitků a nových poznatků. ■

Dagmar Mezerová











Předškoláci se rozloučili se školkou

Ve čtvrtek 4. června od 16 hodin se na zahradě mateřské školy uskutečnila závěrečná akce -„Rozloučení s předškoláky“ spojené s jejich pasováním na školáky. Pro děti to byl výjimečný den, protože je po prázdninách čeká velký životní krok – přechod z mateřské školy do základní školy.

Slavnostní nástup za doprovodu hudby navodil příjemnou atmosféru. Děti přivítaly své rodiče veselou písničkou, po které se na scéně objevila popletená Jiřinka s aktovkou. Ta se rozhodla, že půjde s předškoláky do první třídy, a tak začala zábavná část programu plná úkolů, zpívání, tance a veselých situací, do kterých se děti s chutí zapojily.

Po splnění všech zkoušek zazněla píseň „Školka už nám mává“ a děti přednesly rozlučkovou báseň. Poté následoval



nejdůležitější okamžik celého odpoledne – slavnostní šerpování a pasování na školáky. Budoucí školáci postupně nastoupili před paní učitelky, kde je paní zástupkyně pasovala a paní učitelka s asistentkou předaly šerpy a malé dárky na památku.

Na závěr programu čekalo děti milé překvapení. Každý předškolák vypustil do nebe balónek se svým přáním a symbolicky se tak rozloučil s obdobím stráveným v mateřské škole. Po oficiální části následovalo společné opékání buřtů, tanec a neformální setkání dětí, rodičů i učitelek. Panovala pohodová nálada plná vzpomínek, radosti i dojetí. Krásné odpoledne uteklo velmi rychle a zdálo se, že se nikomu ani nechce domů.

Všem našim budoucím školákům přejeme mnoho úspěchů, radosti z objevování nových věcí a šťastný vstup do školních let. ■

Veronika Fabiánová



Druháci podpořili Město Touškov

Když se v květnu Město Touškov zapojilo do soutěže Vesnice roku, přispěli k prezentaci města také žáci 2. B naší základní školy. Pro návštěvu hodnotící komise nacvičili tematickou divadelní scénku, kterou s velkou chutí předvedli. V té době však netušili, že své herectví budou ještě potřebovat.

Město Touškov získalo v soutěži Vesnice roku ocenění. Takový úspěch si zasloužil uspořádat společnou oslavu s občany města, a právě tehdy malí herci dostali příležitost znovu potěšit diváky.

O to větší poděkování a pochvala jim patří. V posledních prázdninových dnech, kdy si mohli ještě užívat volna, si našli čas pustit se ochotně a s nadšením znovu do práce. Stačily pouhé dvě společné zkoušky, během kterých si připomněli své role a byli opět připraveni postavit se před publikum.

Je dobře, že také žáci naší školy mohli být součástí krásného úspěchu Města Touškova. ■

Markéta Pavezová





Nezapomenutelné dobrodružství: Naše školka v přírodě v Horní Blatné

Krušnohorská příroda, tajuplné lesy a jedna velká záhada. Naši rarášci ze školky vyměnili MŠ za horský vzduch a vydali se na školku v přírodě do malebné Horní Blatné. Celým týdnem nás doprovázela napínavá hra „Po stopách loupežníka Divouse“.

Po příjezdu děti našly tajemný dopis. Zanechal ho zde samotný Divous, který v okolních lesích schoval svůj drahocenný poklad. Aby ho malí detektivové získali, museli prokázat velkou odvahu, zručnost a týmového ducha.

Každý den plnili nové výzvy:
»» Stavěli lesní domečky pro kamarády Divouse
»» Hledali stopy a zdolávali překážky
»» Poznávali krásy horské přírody a vyráběli loupežnické maskovací klobouky.

Vedle dobrodružné hry jsme objevovali také místní přírodní zajímavosti. Navštívili jsme slavné Vlčí a Ledové jámy. Vystoupali jsme také na rozhlednu na Blatenském vrchu. Výhled do krajiny byl pro všechny odměnou za statečné šlapání do kopce.

Poslední den napětí vyvrcholilo. Indicie složené za celý týden zavedly děti k tajnému úkrytu pod kořeny starého stromu. Loupežník Divous své slovo dodržel a zanechal tam truhlu s pokladem.

Domů se všichni vraceli unavení, ale plní dojmů, písniček a zážitků, které jim budou ještě dlouho připomínat společně prožité dobrodružství.

Loupežnickému dobrodružství třikrát hurá! ■

Lenka Nováková









Školní družina – místo, kde je stále více dětských nápadů

Školní družina je nedílnou součástí života naší školy. Je místem, kde děti po vyučování nacházejí prostor pro odpočinek, hru, tvoření, pohyb, vzájemné setkávání i objevování nových věcí. Snažíme se, aby čas strávený v družině nebyl pouze čekáním na odchod domů, ale smysluplně prožitým časem, na který budou děti rády vzpomínat.

Během roku se v naší družině uskutečňuje velké množství nejrůznějších aktivit. Hodně času věnujeme tvoření a rukodělným činnostem, při kterých děti rozvíjejí svou fantazii, kreativitu, jemnou motoriku a učí se spolupracovat. Nechybí ani sportovní aktivity, soutěže, pobyt na hřišti, v tělocvičně nebo venku. Přirozeně také navazujeme na školní vzdělávání a pomáháme dětem upevňovat a rozvíjet jejich znalosti hravou a nenásilnou formou.

Velkou součástí života družiny jsou také společné akce a oborové dny, při kterých





se propojují jednotlivá oddělení. Pestrý program a propojování napříč všemi věkovými kategoriemi v družině rozvíjí spolupráci mezi žáky i jejich další iniciativu. Během roku v družině probíhaly například masopust, sportovní odpoledne a turnaj ve vybíjené, velikonoční stopovačka, jarní stezka nebo každoroční úklid okolí školy v rámci akce Ukliďme Touškov a Kůští.

Důležitou součástí aktivit družiny je také spolupráce s místními spolky, organizacemi a rodiči. Děti se účastní programů v pečovatelském domě, kde společně s našimi nejstaršími obyvateli tvoří, povídají si a tráví příjemný čas. Právě tato setkávání nám ukazují, jak významné je vytvářet dětem příležitosti k přirozenému kontaktu s lidmi různých generací a učit je vzájemnému respektu, ohleduplnosti a spolupráci.

Naše družina se neustále rozvíjí a přibývá nejen aktivit, které chceme dětem nabídnout, ale také dětí, které družinu navštěvují. S tím však souvisí i jedna důležitá výzva – prostory, ve kterých dnes pracujeme, jsou pro současný počet dětí stále méně dostačující.

Nedostatečné prostory výrazně ovlivňují možnosti, které může družina dětem nabídnout. Malý prostor vzhledem k velkému počtu žáků znamená menší komfort a méně možností ať už pro klidové aktivity, nebo programy, které družina nabízí. Největším problémem naší organizace je počet odmítnutých žáků, kteří se z důvodu malé kapacity do družiny vůbec nedostanou. Tato situace je nepřehlédnutelným problémem pro spoustu žáků, ale hlavně pro jejich rodiče.

Nechceme však tuto situaci vnímat pouze jako problém. Naopak ji vidíme jako příležitost posunout naši školní družinu zase o krok dál.

Máme vytipovaný objekt, který by mohl nabídnout výrazné navýšení kapacity školní družiny a vhodnější zázemí pro činnost. Nové prostory by nám umožnily lépe rozdělit jednotlivé aktivity, vytvořit dětem více prostoru pro hru, odpočinek, tvoření i pohyb a nabídnout jim větší pohodlí a bezpečí.

Větší prostory by pro nás neznamenaly pouze více metrů čtverečních. Znamenaly by především více možností pro děti. Více prostoru pro jejich nápady, fantazii, pohyb, společnou práci i chvíle klidu. Umožnily by nám naplno využít potenciál, který může školní družina nabídnout.

Rádi bychom proto v budoucnu vytvořili takové prostředí, ve kterém se budou děti cítit dobře a které bude odpovídat jejich současným potřebám. Prostředí, kde bude dostatek místa nejen pro každodenní činnost, ale také pro nové nápady, projekty, společná setkávání a aktivity, které dětem přinášejí radost a zároveň je něco učí.

Školní družina totiž není jen prostor mezi vyučováním a odchodem domů. Je to místo, kde děti tráví významnou část svého dne, navazují přátelství, učí se samostatnosti, spolupráci a ohleduplnosti a mají možnost rozvíjet své zájmy. A proto považujeme za důležité umožnit využití školní družiny co největšímu počtu žáků z naší školy, abychom jim mohli nabídnout prostor, který bude stejně velký jako jejich dětské nápady a možnosti, které v sobě mají. ■

Jitka Pařízková





Příměstský tábor nabídl dětem týden plný zážitků

První prázdninový týden patřil v Městě Touškov dětem, které se zúčastnily příměstského tábora. A že se bylo na co těšit, o tom svědčil program naplánovaný na každý jednotlivý den. Děti čekaly výlety, zajímavá setkání, poznávání, pohyb, zábava, ale také spousta dobrot. Nechyběly ani chvíle, kdy se k dětem přidali senioři z našeho města.

První den byl ve znamení dravců. Do Města Touškova zavítal sokolník ze Švihova, který dětem připravil poutavou ukázku dravých ptáků. Program se uskutečnil u pečovatelského domu, takže si zajímavé dopoledne neužily jen děti, ale také zdejší senioři. Společné setkání bylo příjemným propojením generací a zároveň příležitostí dozvědět se něco nového o životě a výcviku dravců. Blízké setkání s těmito majestátními ptáky bylo pro mnohé určitě nevšedním zážitkem a skvělým začátkem celého táborového týdne.



Druhý den čekal na děti velký výlet do Safari Parku Dvůr Králové. Na děti čekala cesta za zvířaty, která znají především ze zoologických zahrad a obrázků. Tentokrát je mohly pozorovat v prostředí safari a užít si den plný objevování. Výlet byl nejen zábavou, ale také příležitostí dozvědět se více o různých druzích zvířat a jejich životě. Domů se děti vracely plné dojmů a jistě i s mnoha novými zážitky, o které se mohly podělit s ostatními.

Třetí den se tábor přenesl do světa sférického kina. Děti měly možnost zažít projekci trochu jinak, než jak ji znají z klasického kina. Sférické kino nabízí působivý obraz, který diváka obklopí, a děti se tak mohly na chvíli ocitnout přímo uprostřed promítaného příběhu. Byl to další netradiční zážitek, který zpestřil program tábora a přinesl dětem něco nového.



Čtvrtý den patřil návštěvě Kůští. Děti opět vyrazily mimo školu a čekal je den plný společného programu a poznávání. Pobyt venku, pohyb a společně strávený čas s kamarády jsou ostatně jednou z nejhezčích součástí příměstského tábora. Každý den tak přinesl něco jiného a děti si postupně vytvářely svou vlastní táborovou sbírku zážitků a vzpomínek.



Pátý den přišlo očekávané osvěžení – vodní hrátky. Po několika dnech výletů a poznávání si děti mohly užít pořádnou dávku letní zábavy. Voda, hry, smích a příjemné osvěžení byly ideálním zakončením celého týdne. A aby byl poslední den opravdu výjimečný, nechybělo ani oblíbené Bubble tea, ledová tříšť a samozřejmě spousta nejrůznějších dobrot. Děti si tak poslední táborový den užily se vším všudy.

Celý týden byl pestrý a každý den přinesl dětem jiný zážitek. Od setkání s dravci přes výpravu do safari, nevšední zážitek ve sférickém kině a návštěvu Kůští až po vodní radovánky a sladkou tečku na závěr. Právě pestrost programu zajistila, že se děti rozhodně nenudily a každý den se mohly těšit na něco nového.

Velmi milým momentem byla hned na začátku týdne také návštěva u pečovatelského domu, kde se při ukázce sokolníka společně setkaly děti se seniory. Taková setkání mají v životě obce své důležité místo – přinášejí radost, propojují generace a vytvářejí příležitosti ke společnému trávení času.

Poděkování patří všem, kteří se na přípravě a organizaci příměstského tábora podíleli. Připravit pro děti celý týden plný výletů, zážitků, her a aktivit není jednoduché. Odměnou jsou ale spokojené dětské tváře, smích a vzpomínky, které si děti z tábora odnášejí.

Letošní příměstský tábor se tak vydařil a dětem nabídl krásný začátek prázdnin. A pokud je pravda, že nejlepší vzpomínky vznikají při společných zážitcích, pak si jich děti z tohoto týdne odnesly opravdu pořádnou zásobu. ■

za celý kolektiv vedoucí vychovatelka
Jitka Pařízková





Mladí hasiči mají za sebou nabité léto: od požárních útoků po kouzelnický tábor

Od jara do konce prázdnin toho mladí touškovští hasiči stihli opravdu hodně. Sbírali zkušenosti i pěkná umístění na hasičských soutěžích, drželi čestnou stráž při předání nové Tatry, užili si tábor ve znamení Harryho Pottera a nechybělo ani tradiční přespání v hasičské zbrojnici. Pojďme se ohlédnout za několika měsíci nabitými zážitky.

Vážení čtenáři,
opět máme možnost sdílet s Vámi dění u mladých hasičů. V sobotu 18.dubna 2026 proběhly závody v dětském hasičském TFA pod záštitou SDH Kožlany. I přes „problém“ v podobě neúčasti nás instruktorů (z osobních důvodů) na této soutěži jako doprovod našich dětí, se za náš kolektiv mladých hasičů našli dva odvážní bratři, kteří se této soutěže zúčastnili a jako doprovod si vybrali své rodinné příslušníky.

Filda si ve své kategorii přípravka vybojoval 8. místo z 35 jednotlivců a Vítek se ve své kategorii mladších umístil na 23.pozici z celkového počtu 92 mladších žáků. Děkuji rodičům a prarodičům za dopravu kluků na místo soutěže, dále děkuji kolegům hasičům z Malesic za podporu našich dětí v průběhu soutěže a poděkování samozřejmě patří organizátorům za připravené závody, dle slov od mamky kluků si Filda i Vítek soutěž pořádně užili.

Dne 8. května 2026 proběhl Memoriál O. Rubnera a V. Fišara pod záštitou SDH Heřmanova Huť. Pro soutěžící družstva byl připraven požární útok a tajná disciplína

(štafetový běh pro přípravku a motání hadice na čas pro mladší, starší a dorost). O celkovém umístění rozhodoval součet času útoku a tajné disciplíny. Náš kolektiv prezentovalo družstvo přípravky, družstvo mladších, družstvo starších žáků a družstvo dorostu. Přípravka obsadila 4.místo ze 4, mladší žáci se umístili také na 4.místě ze 4, starší žáci získali 1.pozici ze 7 a dorost obsadil 3.příčku ze 3 družstev. Děkujeme mamince Kuby Marušce za pomoc s dopravou dětí na soutěž a zpět do Touškova, poděkování patří i organizátorům soutěže, naše družstva si odpoledne v Heřmance užila bez ohledu na umístění, a o tom to je.



Dne 9. května 2026 proběhlo 4. kolo Radyňské ligy pod záštitou SDH Chlum a na tuto soutěž jsme vyrazili s družstvem starších žáků.Pro soutěžící družstva byl připraven požární útok a štafeta požárních dvojic, o konečném umístění rozhodoval součet času požárního útoku a štafety.Naši žáci si s celkovým časem 98,05s domů odvezli 14. místo z 21 družstev. Děkuji Gábi a Mírovi za pomoc s dopravou dětí, poděkování patří i organizátorům soutěže za zapůjčení mašiny a za soutěž celkově.



V neděli 10.května 2026 v rámci slavnostního předání nového zásahového vozidla Tatry FORCE pro naši výjezdovou jednotku mladí hasiči společně s instruktory na tomto ceremoniálu drželi čestnou stráž.



O štít tlučenského krokodýla – soutěž mladých hasičů, která se uskutečnila v sobotu 16.5.2026 pod záštitou SDH Tlučná. Této soutěže jsme se z organizačních důvodů zúčastnili pouze se staršími žáky a ti se umístili na 6. pozici z počtu 10 družstev.



Dne 17.5.2026 proběhlo dětské hasičské TFA pod záštitou SDH Plzeň Bolevec. Za náš kolektiv se této soutěže i přes absenci instruktorů mladých hasičů z osobních důvodů zúčastnili dva bratři, a to Filip a Vítek. Filda si ve své kategorii mladší chlapci obhájil 15.pozici z 20 jednotlivců. Vítek se ve své kategorii mladší starší chlapci umístil na 20. místě z 25 účastníků.

Moc děkuji rodičům Fildy a Vítka za obětování svého volného času, který strávili s kluky na soutěži jako podpora místo nás instruktorů.

Dne 13. června 2026 se uskutečnil Memoriál Jana Motyčky pod záštitou SDH Zbůch. Náš kolektiv prezentovalo družstvo mladších a starších žáků a družstvo dorostu, přípravka se nám bohužel „rozpadla“ v úterý před soutěží - na soutěž by odjely jen 4 děti, a s nimi požární útok neodběhnete... Pro soutěžící družstva byl připraven jednokolový požární útok a naše družstva si domů odvezla tyto pozice: mladší 5. pozice z 8, starší 3. příčka z 9 a dorost 2. místo ze 3 družstev. Děkujeme rodičům, kteří si své potomky odvezli na místo soutěže, děti podpořili a strávili s námi krásné 3,5 hodiny ve Zbůchu.



V sobotu 20. června 2026 proběhl Memoriál Davida Mikešky pod záštitou SDH Líně a pro soutěžící družstva byl připraven jednokolový požární útok s menší úpravou, kdy proudaři měli za úkol proudnice společně s hadicí C provléci pod maketou kolejiště. Pomocník rozdělovače prolézal s hadicí B skrz plastovou rouru umístěnou 20 centimetrů nad zemí a pro letošní rok byla připravena i doplňková soutěž, a to vodní fotbal. Náš kolektiv prezentovalo družstvo mladších a starších žáků a družstvo dorostu, přípravku jsme na této soutěži bohužel neměli: z 10 oslovených dětí se mohly zúčastnit jen 3 a s tímto počtem pochopitelně požární útok nelze provést. Výsledky soutěže jsou tyto: mladší žáci bohužel získali neplatný pokus a tím pádem poslední 6. pozici, starší se umístili na 3. příčce ze 7 týmů a dorost obsadil 2. místo ze 3 družstev. V doplňkové soutěži ve vodním fotbale mladší obsadili 6. pozici ze 6, starší 1. příčku ze 7 a dorost 3. místo ze 3 družstev. Velmi děkujeme organizátorům za parádní soutěž.



V týdnu od 8. do 15.srpna 2026 se uskutečnil další ročník dětského hasičského tábora, tentokrát na téma Harry Potter. V letošním roce se sešla parta 20 dětí a 6 dospělých a opět se k nám přidali kamarádi z SDH Stod. Na každý den bylo připraveno několik aktivit – sobota: zabydlení, seznámení se s areálem a kolektivem, rozdělení do kolejí a večerní hry na body do celotáborové hry. Neděle se nesla ve znamení výroby odznáčků a erbů, probíhaly další kolektivní hry a pěší výlet do Plas. V pondělí si mladí čarodějové a čarodějky vyrobili svá košťata, proběhla hodina pro výrobu lektvarů a létání na košťatech, osvěžili jsme se v blízké říčce a proběhl turnaj ve Famfrpálu. K úterý patřilo hledání viteálů, táborníci se orientovali pomocí Pobertova plánku, hrály se Dobbyho ponožky na čas, proběhl kvíz na téma Harry Potter a večer jsme zakončili hraním baseballu a přáním Zuzce k svátku. Ve středu proběhl branný závod, opět se hledaly viteály, na přání dětí se opět hrál baseball, zahráli jsme si hru na schovávanou mezi týmy, zájemci o zatmění slunce vyrazili na vyhlídku k Hornímu Hradišti na pozorování tohoto úkazu a následovalo večerní promítání Harryho Pottera. Ve čtvrtek jsme pěšky vyrazili do Plas na hasičskou stanici. Zde nás přivítal hasič Vojta, který nám ukázal veškeré vybavení, které používají profesionální hasiči, v průběhu prohlídky jsme byli svědky reálného výjezdu hasičů a zjistili jsme, jak se profesionální hasiči svolávají k mimořádné události. Po prohlídce a vyprávění na stanici jsme se autobusem přesunuli na koupaliště v Kaznějově a strávili jsme zde příjemné odpoledne proložené hraním her do celotáborové soutěže, po návratu do



tábora nás přijeli navštívit naši hasiči. Večer opět proběhlo promítání Harryho Pottera. V pátek proběhl souboj v hasičském TFA, dokončila se hra na schovávanou mezi týmy, poslechli jsme si besedu o zdravovědě, vyhodnotila se celotáborová hra a večer jsme zakončili talentovou soutěží spojenou s opékáním buřtů.

Přespání mladých hasičů v klubovně hasičské zbrojnice proběhlo z pátku 4.9. na sobotu 5.9.2026 a v letošním roce se k nám připojili i kamarádi z SDH Stod. Připraveny byly požární útoky, opékání špekáčků k večeři a pizza k sobotnímu obědu. Moc děkujeme maminkám Marušce a Terezce a tatínkovi Mírovi za upečení sladkých dobrot k snídani. Další akcí, která v brzké době proběhne v našem městě, je 13. ročník soutěže mladých hasičů O putovní pohár starostky města. Datum soutěže je sobota 19.9.2026 a všichni jste srdečně zváni. ■



za instruktory a vedoucí mladých hasičů sepsala
Václava Kubíková Ježková
hlavní vedoucí mladých hasičů

Sportovní hasiči: když rozhodují setiny vteřiny

Vážení čtenáři, je zde další číslo zpravodaje a tímto bych Vám chtěl představit aktivity sportovního družstva za hodně nabitou část letošního roku.

První soutěž od posledního vydání byla v Poděvousech, kde nás čekalo dalších šest soupeřních týmů. Zde se nám povedlo umístit na 4. místě ze 7. V den osvobození byl pořádán závod v Hradci u Stoda, kde se nám nezadařilo a obsadili jsme desátou příčku z třinácti. Následující den jsme se vydali na nejdelší cestu letošní sezóny, a to do Říčan u Brna. Po tak náročné cestě se povedlo odvézt krásné 5. místo z 14. Aby toho nebylo málo, následující den jsme se zajeli podívat na Chlum pro 3. místo z 6. Následující víkend byl náš jediný letošní závod v lize „O Pohár Hořiny“ ve Vsi Touškov s 13. příčkou z 17. První letošní noční závod nás čekal v Liticích, dne 23.5., kde se nám povedlo konečně pokořit čas pod sedmnáct vteřin, což stačilo na bramborovou příčku z devatenácti týmů. Poslední květnovou sobotu jsme v Chotíkově zaběhli hned dva závody najednou, a to Memoriál Hany Hamatové a okresní kolo požárního sportu. Na memoriálu jsme obsadili stříbrnou pozici a okresní kolo jsme vyhráli. 13.6. jsme vyrazili do Záluží obhájit loňské první místo i s putovním pohárem, což se povedlo. Tuto výhru jsme moc neoslavili a vyrazili na noční závod do Dobrošovic. Zde se nás už štěstí moc nedrželo a náš čas stačil na 6. místo z 12. Následující víkend nás naše cesty zavedly do Výrova, kde se vůbec nezadařilo a odvezli jsme si sedmou příčku z deseti. Velké letní prázdniny jsme odstartovali v nedaleké Nevřeni, kde nám náš čas zařídil bronzovou příčku z šestnácti družstev. Následující sobotu jsme jeli pro druhý putovní pohár do obce Černotín, což se také povedlo. První místo jsme obhájili z celkem 9 družstev. Tento sbor střídá ob rok dva memoriály a teď tím pádem máme oba. Na další závod jsme vyrazili ke kolegům do Příšova, kde se i přes nepříznivý čas podařilo obsadit bramborovou příčku z patnácti týmů. Poslední červencový



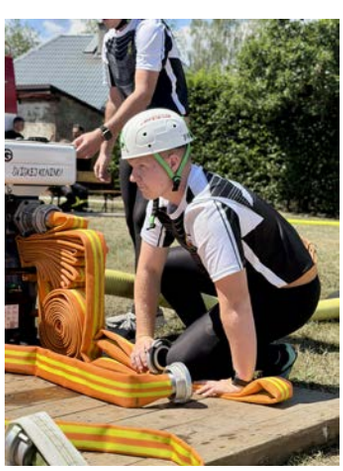










víkend jsme strávili v Úněticích, kam přijeli i nejlepší týmy z celé ČR. V sobotu nás čekal noční závod Betonárka Cup. Na tomto závodě jsme si zaběhli konečně čas pod 16 vteřin, a to konkrétně 15,97 na dvě hadice B. Což i přesto stačilo pouze na 13. místo z 34. Hned v neděli bylo na pořadu dne desáté kolo Extraligy v požárním útoku. Zde se nám taktéž podařilo zaběhnout náš osobní rekord, a to na 3 hadice B, konkrétně 19,41 vteřin. Tento čas stačil na 37. příčku z 53. Další noční soutěž proběhla ve Stýskalech, kde se zadařilo a obsadili jsme 9. místo z 32. Po týdenní pauze byl čas vyrazit na další závod, a to konkrétně do Nezbavětic. Zde to vypadalo, že se pauza vyplatila. Povedlo se nám porazit zbylých osm týmů a obsadili jsme první místo. V návaznosti na úspěch nás napadlo zavítat v neděli na jedno kolo Brdské ligy do Sedlčan. Zde nás toto štěstí bohužel ale opustilo. V Sedlčanech jsme z 30 týmů skončili 23. Předposlední obhajoba putovního poháru nás čekala v Dolcích, což se taktéž povedlo z celkem 8 týmů.

Naším cílem bylo, během letošní sezóny, zúčastnit se co nejvíce závodů Západočeské hasičské ligy (ZČHL). Na této lize se nám povedlo zavítat na sedm kol. Konkrétně do Horního Hradiště (14. z 18), Štichovic (15. ze 17), Horní Kamenice (15. z 19), Únětic (12. z 18) - tento závod se běžel v rámci Extraligy, Stýskal (8. z 22), a poslední závod proběhl v Žákavé (15. z 19). Na této lize se nám letos povedlo konečně bodovat a tím pádem jsme se umístili v celkovém pořadí na 7. příčce s 19 body z celkem 28 zúčastněných týmů.

Další ligou, na kterou jsme zavítali ve větším počtu kol, byla Tachovská liga (TCL). Zde jsme zavítali na celkem pět kol z celkových osmi. První závod byl v Cebivi (1.z 6), dále v Halži (1. ze 6), zde byla výhra další putovní pohár, poté Nové Sedliště, taktéž s putovním pohárem (1. z 9), následně Stříbro (1. z 11) a posledním závodem byl závod v Bezdružicích (1. z 10). Zde se podařilo pokořit náš dosavadní rekord na 2B o dvacet tři setin vteřiny na 15,74. Poslední závod proběhne v Kladrubech, kde se rozhodne o celkovém pořadí. Zatím jsme na první příčce.

Poslední ligou, kde jsme se ukázali, a i ji celou dokončili,



je Chodská noční hasičská liga. Zde byla na programu čtveřice závodů, a to Hluboká u Kdyně (4. z 11), Bezdružice (8. z 18), Tlumačov (7.z 15) a poslední závod této ligy byl ve Štítarech (4. z 12). V celkovém pořadí se nám povedlo obsadit místo 5. s 53 body. Tento výsledek je oproti loňskému ročníku posun k lepšímu.

Naši kluci si na třech závodech vyzkoušeli i závod v nalejvačce. Na prvním závodu skončili druzí a na druhém se jim povedlo vyhrát. Poslední ze zmíněných závodů proběhl v rámci extraligy, kde se nám bohužel nepodařilo zjistit celkové pořadí.

Na závěr bych chtěl vyzdvihnout znovu obnovený sportovní tým žen. Letos už s námi absolvovaly zatím 5 závodů. První byl v Nevřeni, kde obsadily 9. místo z 9. Další dva závody byly v rámci Tachovské ligy, a to v Cebivi s 5. z 5. a ve Stříbře taktéž s pátým místem, ale ze sedmi. Další závod byl v Černotíně se stříbrným místem ze dvou týmů. Posledním závodem byl zatím závod v Tlumačově v rámci Chodské noční hasičské ligy, kde bohužel byl neplatný pokus, což znamená poslední místo, a to 8. Všichni víme, že je to jen začátek a zlepšení ještě přijde, stačí se jen nevzdat. ■

Filip Nováček
vedoucí sportovního týmu

Jedenáctý ročník Lívancových běhů procestoval Evropu

Lívance, pizza, donuty, croissanty a na závěr pořádná dávka barev. Jedenáctý ročník oblíbených Lívancových běhů nabídl pět společných sportovních setkání u touškovského rybníka. Letošní série se nesla v duchu zemí, odkud pocházely dobroty, které na běžce čekaly v cíli.







První letošní běh měl české barvy a především charitativní rozměr. Běželi jsme pro projekt Zdravotní klaun, který přináší radost dětem i dospělým v nemocnicích. Na start se postavilo více než 200 běžců. Dopoledne odstartovala klaunská rozcvička, následoval závod nejmenších na 150 metrů a poté hlavní běh kolem rybníka. A protože jsme začínali doma v Česku, v cíli samozřejmě nechyběly tradiční lívance.

Druhá zastávka nás přenesla do Itálie. Pizza běh doprovázely známé italské hity a více než 200 účastníků si po doběhnutí mohlo vybrat pizzu podle své chuti. O tu se již tradičně postarala Restaurace Velký Špejchar. K dokonalosti chybělo snad jen italské espresso.

Třetí běh se konal na konci června a tentokrát jsme zamířili do Nizozemska, kde úplně prapůvodně donuty vznikly. Běh prověřil více než stovku závodníků především extrémním letním počasím. Teploty se blížily ke čtyřicítce, a tak jsme kromě běhání připravili také vodní osvěžení a nanuky. V cíli pak čekaly donuty nejrůznějších příchutí od společnosti La Lorraine. Děkujeme.

V srpnu jsme se vydali do Francie. Na Croissant běh dorazilo zhruba 170 malých i velkých sportovců. Nechyběla francouzská hudba, tematická rozcvička ani stylový puntíkatý dres paní starostky. A samozřejmě croissanty, které si mohl každý vylepšit marmeládou nebo Nutellou.

Celou letošní sérii jsme tradičně zakončili Barevným během na začátku září. Klasické okruhy kolem rybníka tentokrát vedly přes barevnou a pěnovou zónu. Před startem nechyběla společná rozcvička ani hromadný výhoz práškových barev a během několika okamžiků bylo jasné, že čistý tentokrát do cíle nedoběhne téměř nikdo. Pěna, barvy, hudba a společné opékání buřtů udělaly za letošní sérií pořádně barevnou tečku.

Jedenáctý ročník Lívancových běhů je za námi. Pět běhů, pět různých témat a stovky malých i velkých sportovců, kteří s námi během roku vyběhli na trať. Děkujeme všem běžcům, rodičům, partnerům, dobrovolníkům a celému organizačnímu týmu Spolku Náš Touškov. Už jedenáct let společně dokazujeme, že běhání nemusí být jen o čase a kilometrech. Především nás baví potkávat se a společně si užít dopoledne u rybníka. ■

Daniel Vávra



Noc kostelů otevřela i běžně nepřístupná místa

Také letos se kostel Narození sv. Jana Křtitele zapojil do celorepublikové Noci kostelů. Večerní program nabídl hudbu, prohlídky kostela i možnost podívat se do míst, která běžně zůstávají návštěvníkům skryta.







Páteční večer 29. května patřil v Městě Touškově letošní Noci kostelů. Návštěvníci si mohli užít vystoupení dětských sborů Koťata a Andílci a zároveň se prostřednictvím komentovaných prohlídek dozvědět více o historii našeho kostela Narození sv. Jana Křtitele.

Velkým lákadlem letošního ročníku byla možnost nahlédnout do nově zrekonstruované šlechtické oratoře, která byla návštěvníkům zpřístupněna vůbec poprvé. Součástí prohlídky byl také kostelní trezor a ukázka znovuobjeveného kalichu, který kostelu v minulosti daroval baron Starck. Program myslel také na nejmenší návštěvníky. Před kostelem pro ně byla připravena tematická luštěnka, díky které mohly děti poznávat kostel a jeho okolí trochu jiným způsobem.

Noc kostelů znovu ukázala, že náš kostel není pouze výraznou dominantou města, ale také místem s bohatou historií a řadou zajímavostí, které stojí za to postupně objevovat.

Děkujeme všem, kteří se na přípravě letošní Noci kostelů podíleli, účinkujícím i všem návštěvníkům, kteří přišli strávit příjemný večer v jedné z nejvýznamnějších památek našeho města. ■

Petr Komanec





Touškovský triatlon prověřilo tropické počasí

Plavání, kolo a běh. Touškovský triatlon letos závodníkům přidal ještě jednu disciplínu navíc: vypořádat se s pořádným letním vedrem. Přesto se závod kolem touškovského jezu obešel bez komplikací a nabídl skvělou sportovní atmosféru.

Letošní počasí dalo sportovcům během Touškovského triatlonu opravdu zabrat. Vysoké teploty prověřily nejen fyzickou kondici, ale také schopnost správně rozložit síly a respektovat náročné podmínky. O to větší radost jsme jako organizátoři měli z toho, že všichni závodníci dorazili v pořádku a ve zdraví do cíle.

Touškovský triatlon ale není pouze o samotných závodnících. Příprava začíná dlouho před startovním výstřelem. Je potřeba připravit zázemí, posekat okolí, nachystat jednotlivé části trati a věnovat hodiny přípravám ve vodě i na souši. Velké poděkování proto patří celému organizačnímu týmu a dobrovolníkům, bez kterých by závod nemohl vzniknout.

A stejně důležití byli také diváci. Povzbuzování podél trati pomáhalo sportovcům především ve chvílích, kdy už docházely síly a tropické počasí dávalo pořádně zabrat.





Děkujeme všem závodníkům za sportovní nasazení a ohleduplnost, dobrovolníkům za pomoc a divákům za podporu. Společně jsme zvládli další ročník Touškovského triatlonu ve zdraví a s úsměvem. ■

Radek Medřický









Bubáci ovládli touškovský jez

Poslední srpnový víkend se touškovský jez po setmění opět rozzářil. Tradiční Plavba osvětlených plavidel měla letos téma „Bubáci na vodě“ a podle toho vypadaly nejen lodě, ale také jejich posádky.

V neděli 30. srpna se na vodě sešla flotila nejrůznějších plavidel vyzdobených světýlky a dalšími dekoracemi. Jejich posádky si daly na letošním tématu opravdu záležet a na jez dorazili bubáci, strašidla a další roztodivné postavy. To hlavní přišlo samozřejmě až se setměním. Osvětlená plavidla postupně vyrazila na cestu po řece, kterou lemovaly lampiony. Světla odrážející se na hladině, nasvícené lodě a množství lidí sledujících celou podívanou z obou břehů vytvořily atmosféru, kvůli které má tato akce své neopakovatelné kouzlo.



Velké poděkování patří všem, kteří připravili a vyzdobili svá plavidla, převlékli se do kostýmů a vyrazili na vodu. Stejně tak děkujeme návštěvníkům, kteří zaplnili břehy kolem jezu, a všem dobrovolníkům, kteří pomohli s přípravou celého večera. Za fotografie z akce děkujeme Ladislavu Časovi. ■

Radek Medřický







Podzim s Paprskem

Začíná nejbarevnější období roku a s ním přichází i tradiční podzimní akce našeho spolku Paprsek.

O spolku Paprsek

Pro ty z vás, kteří náš spolek ještě neznají, přinášíme krátkou rekapitulaci. Mezi naše tradiční akce patří například oslavy Dne dětí, dětský karneval, noční hra Nebojsa, Martinská slavnost s lampionovým průvodem, jarmark či divadelní představení pro děti.

Spolek zároveň finančně podporuje řadu aktivit místní školy a mateřské školy – přispívá na odměny pro žáky, pasování prvňáčků na čtenáře, lyžařský výcvik, dopravu dětí, nákup učebních a sportovních pomůcek nebo herních prvků. Finančně zajišťujeme také činnost keramických kroužků a podílíme se na pořádání dalších kulturních a společenských akcí.

Výroční schůze a poděkování

Dne 25. 8. proběhla Výroční schůze našeho spolku, na které byl členský příspěvek ponechán ve výši 100 Kč. Náš spolek získává finanční prostředky především z podpory města, členských příspěvků, vstupného a sponzorských darů. Tímto děkujeme městu za dlouhodobou spolupráci i za mimořádnou odměnu ve výši 20 tisíc korun za zapojení do příprav na soutěž Vesnice roku. Tohoto ocenění si moc vážíme a získanou odměnu plně využijeme ve váš prospěch.





Nejbližší nadcházející akce

- **Noční hra Nebojsa 3. 10.**
  Už na úplném začátku října se můžete těšit na tradičního Nebojsu, který nás straší už přes dvacet let. Zájem bývá obrovský, a proto je nutné se na trasu předem zaregistrovat. Registrace bude spuštěna v úterý 29. 9. 2026. Neváhejte, místa se vždy velmi rychle plní!

- **Volné bruslení**
  Když je venku sychravo, je bruslení v hale skvělou alternativou. Přijďte si zabruslit v těchto termínech:
  - Sobota 7. 11. od 14:30
  - Neděle 29. 11. od 13:00

- **Martinská slavnost 12.11. od 16:00**

Děkujeme všem za přízeň a podporu – ať už finanční, nebo za vaši účast na našich akcích. Přejeme vám krásné podzimní dny s Paprskem! ■

Dagmar Mezerová

Z pohádky do pohádky aneb týden plný pohádkového dobrodružství

První červencový týden se již tradičně nesl ve znamení letního tábora, který pořádal náš spolek KTO - Město Touškov. Od 4. do 11. července 2026 jsme se opět vydali na naše tradiční tábořiště v Hlíncích, kde na 53 dětí čekal týden plný her, soutěží, dobrodružství, smíchu a společných zážitků.

Letošním tématem tábora bylo „Z pohádky do pohádky“. Děti byly rozděleny do tří týmů – červeného, modrého a žlutého – a hned na začátku se dozvěděly, že je během celého týdne čeká nejen spousta soutěží, ale také jeden velký úkol. Každý tým měl propojit dvě různé pohádky a vytvořit z nich vlastní příběh.

Žlutý tým se pustil do spojení Červené Karkulky a Mimoňů, modrý tým propojil Shreka a Na Vlásku (Lociku) a červený tým dostal za úkol spojit Perníkovou chaloupku a Madagaskar.

Součástí tohoto úkolu nebylo pouze samotné představení. Každý tým měl také své vlastní území v lese, které musel podle své pohádkové dvojice připravit a proměnit v místo,



kde se jeho příběh mohl skutečně odehrávat. Děti tak zapojily svou fantazii, vznikaly nejrůznější nápady, scénáře, kostýmy a rekvizity. Postupně připravovaly své pohádkové lesní světy.

A protože k pohádkám patří koně a rytířská klání, nechybělo ani toto dobrodružství. Navštívili jsme místní kostel sv. Petra a Pavla, kde se děti na chvíli proměnily v rytíře. Do tábora za námi přijela Bajka pod vedením Tomáše, Jany a Nelči. Děti se dozvěděly mnoho zajímavého o koních, ale také o práci a péči spojené s jejich chovem.
O zábavu nebyla nouze ani během dalších táborových dní. Každý den čekala na děti řada pohádkových soutěží. Své síly poměřily například v pohádkách Pyšná princezna, Baba Jaga, Rozumbrada, Královské žezlo, Popelka nebo Dvanáct měsíčků. V jednotlivých soutěžích získávaly cenné body pro svůj tým. Nechyběl tradiční Hlindajk má talent, diskotéka a oblíbené večerníčky na dobrou noc.
Body se nesbíraly pouze za soutěže. Nedílnou součástí táborového života byl také pořádek ve stanech a jejich pravidelný úklid. I ten se promítal do celkového bodování.










A jak to tedy letos dopadlo?
1. místo – žlutý tým, který vedli Nikča a Martin
2. místo – modrý tým, který vedli Matyáš a Terka
3. místo – červený tým, který vedli Barča a Luboš
Vítězství je samozřejmě příjemné, ale největší odměnou pro všechny byly společně prožité dny, nové zážitky, kamarádství a vzpomínky, které si děti z tábora odvezly domů.

Jedna kapitola končí…

Letošní tábor byl ale výjimečný ještě jednou věcí. Slavnostně jsme vyřadili třináct deváťáků, pro které byl letošní tábor posledním v roli dítěte.

Za ty roky si snad každý z nich odvezl něco, co mu zůstane i dlouho po posledním sbaleném kufru – spoustu zážitků, kamarádství, dobrodružství, táborových historek a vzpomínek na společně strávené chvíle. Z dětí, které kdysi přijely poprvé s možná trochu nejistým výrazem, se stali zkušení táborníci, kteří sami pomáhali vytvářet atmosféru tábora pro mladší děti.

Přejeme našim deváťákům, aby na svá táborová léta vzpomínali stejně rádi, jako na ně budeme vzpomínat my. A třeba se s některými z nich v Hlincích ještě někdy potkáme – tentokrát už na druhé straně, v roli vedoucích.

Poděkování patří všem

A protože žádný tábor by se neobešel bez skvělého zázemí, patří velké poděkování také celému týmu, který se o děti














MMIX







během týdne staral. O hladová bříška se s láskou starali Marcelka, Vendel, Kárka a Marek, kterým patří velký dík za všechna jídla a svačinky, které během týdne připravili.

Celotáborovou hrou děti provázely Valča, Kačka a Anička, které připravovaly jednotlivé úkoly, soutěže a pohádková dobrodružství.

O technické zázemí, dřevo, nákupy a také noční hlídky se postarali Luďa, Maty a Dominik. A naše „kudrlinky“ Zuzka a Denča se po celý týden staraly o zdravotní péči a byly připravené pomoci, kdykoli bylo potřeba. O fotografie se postaraly Nelča a Štěpánka. Velké poděkování samozřejmě patří i všem našim sponzorům a podporovatelům.

A co nás ještě čeká?

Tábor sice skončil, ale naše společné akce rozhodně nekončí! Už 20. září se uskuteční tradiční potáborové setkání, kde se s dětmi znovu potkáme a společně zavzpomínáme na letošní tábor.

Ani tím ale letošní program nekončí. Dne 3. října nás čeká noční hra „Nebojsa“, která už tradičně slibuje pořádnou dávku napětí, odvahy a dobrodružství.

A pomyslným vyvrcholením letošních akcí KTO bude Halloween pro děti i dospělé, který se uskuteční 24. října. Děti se mohou těšit na program od 14:00 do 17:00 hodin, večer pak od 20:00 do 1:00 hodin bude Halloween patřit dospělým.

Úplným závěrem bude Mikulášská nadílka 5. prosince.

O všech připravovaných akcích a podrobnostech vás budeme průběžně informovat na našem Instagramu, Facebooku a prostřednictvím plakátů.

Poděkování městu Město Touškov

Děkujeme městu Město Touškov za podporu naší celoroční činnosti z rozpočtu města a také za dárkové šeky, které jsme získali v rámci soutěže Vesnice roku. Náš spolek obdržel šek v hodnotě 20 000 Kč a kroužek Pižmoni šek ve výši 3 000 Kč. Velmi si této podpory a důvěry vážíme, neboť nám pomáhá rozvíjet naši činnost a pořádat aktivity pro děti i veřejnost. Děkujeme! ■

Valdemara Pauerová
za KTO-Město Touškov



Klub Pižmoň

V tomto pololetí se naše snaha pomoci přírodě znovu setkala s úspěchem. S dětmi jsme v lese založili pomocí vrbových proutků jezírko s mokřadem. Založili jsme dvě napajedla pro bažanty. Zasadili přes 50 stromů. S dětmi jsme navštívili i včelnici, kde se děti dozvěděly mnoho věcí ze života včel. Do řeky Mže jsme vypustili 15 Perlínů ostrobřichých. Nakonec jsme kroužek zakončili přespáním pod širým nebem v třešňovce.

Pokud máte zájem se účastnit aktivit kroužku sledujte sociální sítě KTO. ■

Marek Bartůněk







Touškovský fotbal: od nejmenších až po A-tým

A-TÝM - HODNOCENÍ JARA 2026

Jarní část sezóny se nám moc nepodařila. První zápasy jsme zaspali a ztratili snadné body. Doma se nám dařilo, za to venku jsme uhráli jen 3 body. Chybělo nám větší štěstí při zakončování, i když jsme si vytvářeli dost šancí, jen zlomek jsme jich proměňovali a naopak v obraně jsme se hledali a dávali soupeřům snadné góly, které stály mnoho sil. Myslím si, že pozitivní je na této sezóně, že se nám podařilo začlenit nové hráče, kteří se postupně rozehráli a zapadli do týmu, takže věřím, že příští sezónu budeme silnější a poperem se o vyšší příčky. ■

hrající asistent Zdeněk Rolko;



DOROST - HODNOCENÍ JARA 2026

Dorost odehrál jarní část sezóny velmi slušně, a kromě prvního zápasu bylo možné si z každého odvézt body. Oproti podzimu jsme se zlepšili velmi výrazně, jak už herně, tak hlavně výsledkově, kdy jsme na podzim udělali pouze 3 body, které jsme na jaře navýšili o dalších 13. Celý tým si postupně začal sedat, začal se hrát fotbal, častokrát i koukatelný a řekl bych, že celý tým na jaře fungoval velmi



dobře. Škoda je, že se nám nezačalo dařit dříve, protože konečné 8. místo není úplně špatné, ale myslím si, že kdyby se nám dařilo celou sezónu, mohli jsme skončit klidně 4. Každopádně ale jaro hodnotím velmi dobře, jak s individuálním, tak i s celkovým týmovým výkonem jsem byl spokojen. Velký dík si samozřejmě zaslouží všichni starší žáci, kteří s námi chodili, protože bez nich by jsme to nezvládli.■

STARŠÍ ŽÁCI - HODNOCENÍ JARA 2026

Jarní část sezóny 2025/2026 v městském přeboru starších žáků byla pro naše mužstvo úspěšná. Tým během celé jarní části předváděl dobré výkony, které vycházely z poctivého přístupu k tréninkům, dobré týmové spolupráce a velkého odhodlání uspět. Pravdou je, že většina soupeřů naši kva-



litu neprověřila. Některé zápasy proti slabším soupeřům jsme zvládali s velkým přehledem. Hráči pak měli tendenci více řešit vlastní střelecké příležitosti, což někdy vedlo ke ztrátě organizace hry a menší týmové spolupráci. Do budoucna se chceme zaměřit na to, aby si mužstvo zachovalo herní disciplínu a týmový výkon i v utkáních, která se vyvíjejí jednoznačně v náš prospěch. Vyrovnané partie jsme sehrávali jen se Sencem, Prazdrojem a týmem z Nýřan. Velkým pozitivem bylo zapojení i mladších hráčů. Každý člen týmu přispěl svým dílem k celkovému úspěchu, ať už na hřišti nebo mimo něj.

Zisk prvního místa je odměnou za naši práci a zároveň motivací do dalších sezón. Ukázali jsme, že když táhneme za jeden provaz, dokážeme dosáhnout velkých výsledků, a když chceme, tak se dokážeme semknout a vyburcovat ke skvělým výkonům. Viz prohraný poločas s týmem Nýřan, který jsme po bojovnosti dokázali otočit.

Děkujeme všem hráčům, trenérům, rodičům a fanouškům za podporu během celé sezóny. Gratulujeme týmu k zaslouženému prvenství. ■

vedoucí týmu Pavel Jančík

MLADŠÍ ŽÁCI - HODNOCENÍ JARA 2026

Za celé jaro musím kluky neskutečně pochválit za nasazení, které jim vydrželo skoro 6 měsíců. Hlavně během zimní pauzy udělali neuvěřitelný progres, který nám celé jaro



dělal bod za bodem. Přípravu na jarní část jsme začali už před Vánoci, kdy kluci najeli na individuální tréninkový plán. Od ledna jsme trénovali 3 x týdně ve slušném počtu. Přípravu jsme doplnili třemi přáteláky a pěti turnaji v hale. Do sezóny jsme vstoupili ve velkém stylu. V prvních 6 zápasech jsme naplno bodovali a narazili jsme až při zápase s vítězem celé soutěže - Starým Plzencem. V tomto zápase nás soupeř v tabulce přeskočil a zpátky na vrchol už nepustil. I přes mírný pokles formy v závěru sezóny jsme zaslouženě dokázali uhájit 2. místo. ■

STARŠÍ PŘÍPRAVKA - HODNOCENÍ JARA 2026

Přípravu na jarní část sezóny jsme začali v půlce ledna, trénovali jsme 2x týdně, jednou venku, jednou v hale. Na konci ledna jsme absolvovali soustřední na Zelené Lhotě. Celkem jsme měli kádr o počtu 15ti kluků, všichni chodili pravidelně, nikdo neodpadl, nikdo nepřibyl. Před startem sezóny jsme odehráli 4 přátelská utkání a turnaje se rozjely začátkem dubna. Odehráli jsme 8 turnajů, účastnili jsme se mezinárodního turnaje v Lipsku a sezonu jsme ukončili turnajem v Touškově. Klukům, kteří opouští starší přípravku, bych chtěl popřát hodně štěstí v „novém fotbale“. Klukům, kteří mají ve starší přípravce ještě jeden rok, bych přál, aby pokračovali v tom, co jsme dělali celou sezónu, a aby je fotbal pořád bavil. Děkuji i rodičům, komunikace probíhala v pohodě a tréninková morálka byla taky v pořádku. ■



MLADŠÍ PŘÍPRAVKA - HODNOCENÍ JARA 2026

Po zimní pauze jsme začali s trénováním na konci ledna. Přes zimu do konce března jsme chodili do malé a velké tělocvičny, kde jsme trénovali obratnost a důraz. V zimě jsme absolvovali 4 přátelská utkání, respektive oba týmy absolvovali 2 utkání (Všeruby a Chotíkov). Také jsme na konci března odjeli na soustředění na Železnou, kterého se zúčastnilo 15 hráčů. Odjeli jsme tam na 2 noci. Během těchto dnů jsme potrénovali a dali jsme si taky pěknou 12,5km dlouhou túrku. Všichni to statečně ušli. Velké poděkování patří také našim vrchním kuchařkám Luci a Kačce. Jediné, co trochu házelo stín na jinak skvělé soustředění, bylo pár střevních potíží 3 dětí. Ale i přesto odjeli ostatní plni pozitivních dojmů.

Ihned po soustředění jsme začali chodit trénovat ven. O týden později již začala naplno jarní část turnajové soutěže. Jeden z týmů se probojoval do finálové části a druhý hrál část o umístění. Tým z finálové části v konfrontaci s nejlepšími týmy si nevedl vůbec špatně a uhrál spoustu krásných výsledků i s hezky předvedenou hrou. Tým z tabulky o umístění také několikrát vyhrál a bylo na všech vidět, jak se každým turnajem zlepšují. Odměnou bylo také několik výher. Všichni víme, co ještě musíme zlepšit, ale také všichni vidíme posun vpřed. Ještě před koncem soutěže jsme se zúčastnili zahraničního turnaje v Lipsku. Turnaj byl pro všechny, kteří se zúčastnili, velkým zážitkem a sbíráním zkušeností. Bylo velmi těžké se popasovat s úplně jiným herním stylem 6+1, což je o 2 hráče víc, než hrajeme turnaje u nás. Změřili jsme síly s německými, polskými a českými týmy. Nakonec nás nejvíc mohly mrzet naše vlastní chyby, ze kterých se ale všichni do budoucna mohou poučit. Turnaj se všem líbil a je to pro všechny skvělý zážitek. Po příjezdu nás čekal poslední turnaj sezóny, který jsme odehráli také skvěle. Na tréninky nám chodilo v prů-



měru 17 dětí, což je velice pěkné číslo. Většina se naučila skvěle omlouvat a také to, že se trénuje za každého počasí, což je skvělé. V pátek 19.6. nás čekala dokopná, kterou jsme sehráli opět proti maminkám, babičkám a tetičkám. Proběhlo vyhodnocení sezóny a statistik, předání drobných odměn všem + předání individuálních cen. Proběhlo také

rozloučení s hráči, kteří postupují do starší přípravky. Byl představen nový trenérský tým pro mladší přípravku pro rok 2026/2027 ve složení - Vašek, Ondra, Pája, Kuba, Petr. V sobotu 20.6. jsme zakončili sezónu posledním turnajem - Touškováčkem. Touškováček se velice povedl. Všichni zúčastnění si vše chválili a vše proběhlo bez problémů. Naše kategorie měla ve skupině 6 týmů - Touškov U8, Touškov U9, hokejisty ze Škodovky, Třemošnou, Všeruby a Vejprnice. Naši mladší kluci předvedli bojovnost, a i když se jim turnaj moc nepovedl, tak neztratili chuť hrát a střílet branky. Naši starší kluci naopak vytěžili z turnaje maximum a prošli turnajem neporaženi s pouhými 4 vstřelenými brankami, což znamenalo jediné, a to, že celý turnaj vyhráli. Po turnaji ještě trenéři vyhlásili dle svého pohledu nejlepšího brankáře turnaje a zvolen byl náš brankář Ervín Vítek, nutno dodat, že zaslouženě. Po sečtení všech čárek od rozhodčích byl vyhlášen také nejlepší střelec. Turnaj střelecky ovládl opět náš hráč, a to Lukáš Hodek. Krásným zpestřením pro všechny kluky i holky byla návštěva Matěje Valenty z Viktorky, který všem ochotně a s úsměvem rozdával podpisy a fotky a následně se ještě zúčastnil vyhlášení a předával všem medaile. Tímto mu mockrát děkujeme. Také děkujeme všem sponzorům a pomocníkům, kteří také přispěli k tomu, aby si děti užily tak pěkný den. A v neposlední řadě také děkujeme všem protihráčům a rodičům, že se chovali v duchu fair play a že vše proběhlo v klidu. Zakončení sezóny bylo tedy velice podařené a už vyhlížíme a těšíme se na začátek té nové, která začne v polovině srpna. ■

trenéři: Lukáš, Mohy, Vašek.

PŘEDPŘÍPRAVKA - HODNOCENÍ JARA 2026

Předpřípravka na jaře měla 38 tréninků a odehrála 9 turnajů. Během celého jara byl u všech vidět velký posun, někteří začínali úplně od nuly, někteří k nám přišli ze sokolíků, takže měli nějaký základ, a někteří už u nás byly druhým nebo dokonce třetím rokem. Každý se posunul úplně jinak, ale myslím si, že za sebou mají všichni velký kus práce. Když bych měl zhodnotit naší účast na turnajích, řekl bych, že to také nebylo vůbec špatné. Oproti podzimu, kde jsme vyhráli pouze jeden zápas a hra nevypadala nijak zvlášť dobře, jaro bylo pravým opakem. Výher za sebou máme několik, kluci hráli moc pěkně, dokonce už byla k vidění i nějaká "fotbalová" akce a nasázeli jsme během sezóny přesně 160 gólů. Myslím si, že jak tréninky, tak i turnaje kluky bavily a my s trenéry máme velkou radost hlavně z toho, jaký kluci udělali během jara posun a z toho, že je to s námi bavilo. ■

Marek Bartůněk



Touškovský volejbal: ohlédnutí i nové výzvy

VOLEJBALOVÉ ŽENY ZAKONČILY SEZÓNU NA ŠESTÉM MÍSTĚ A UŽ VYHLÍŽEJÍ NOVÝ ROČNÍK

Volejbalistky TJ Sokol Město Touškov mají za sebou další soutěžní sezónu v Krajském přeboru II. třídy žen. Období od května do srpna pro nás znamenalo především závěr uplynulé sezóny, její vyhodnocení, zasloužený letní odpočinek, ale také postupnou přípravu na nový soutěžní ročník.

Závěrečné zápasy sezóny rozhodly o našem konečném umístění, a stejně jako v předchozím ročníku, jsme nakonec obsadily 6. místo. V konkurenci družstev z celého Plzeňského kraje se nám podařilo udržet v soutěži stabilní pozici a znovu potvrdit, že touškovský ženský volejbal má v krajské soutěži své místo.

Celá sezóna pro nás nebyla vždy jednoduchá. Střídaly se povedené zápasy s těmi, ve kterých jsme naopak musely uznat kvalitu soupeře, a nechyběly ani chvíle, kdy jsme se musely vypořádat s různými komplikacemi. Přesto jsme se snažily bojovat v každém utkání až do posledního míče a závěrečné 6. místo bereme jako výsledek celoroční práce celého týmu.

Konec soutěže přinesl také chvíli na ohlédnutí za celou sezónou. Kromě samotných výsledků je pro nás důležitá také společná práce, atmosféra v týmu a radost ze hry. I během náročnějších zápasů jsme se mohly opřít jedna o druhou, a právě společné tréninky, zápasy i cesta za výsledky jsou tím, co nás jako tým posouvá dál.

Po skončení soutěžního ročníku přišly letní měsíce, které jsme využily především k odpočinku, regeneraci a načerpání nových sil. Léto ale uteklo jako voda a už se pomalu vracíme zpět do volejbalového tempa. Čeká nás totiž další ročník Krajského přeboru II. třídy žen, do kterého vstupujeme s chutí a odhodláním navázat na naši dosavadní práci.

A nová sezóna začíná už tento víkend! První soutěžní zápasy nás čekají v sobotu 5. září ve Stodě, kde se utkáváme s domácím TJ Slavoj Stod. O den později, v neděli 6. září, nás čeká další venkovní dvojzápas proti Volejbalu Domažlice B.
Do nové sezóny bychom si přály především co nejvíce radosti ze hry, co nejméně úrazů a co nejvíce společně odehraných zápasů. Samozřejmě bychom se rády také pokusily navázat na loňské výsledky a třeba se v tabulce posunout ještě o něco výš. Už teď se těšíme na další volejbalové víkendy, nové výzvy i podporu našich fanoušků.

Budeme proto rády, když nám budete držet palce nejen na venkovních zápasech, ale také během domácích utkání v touškovské hale. Přijďte nás podpořit – každá podpora se počítá! ■

Pavlíčková Dominika



U20 ZAKONČILY SEZÓNU A ZAHÁJILY PŘÍPRAVU NA NOVÝ ROČNÍK

Družstvo dívek U20 má za sebou úspěšnou sezónu 2025/2026. Před jejím začátkem jsme si stanovily cíl pohybovat se ve středu tabulky, což se podařilo splnit konečným 4. místem z osmi účastníků soutěže. Kromě výsledků nás těšil především herní posun celého týmu, dobrá atmosféra a získávání cenných zkušeností.

Po posledním tréninku 17. června následovala letní přestávka, kterou v srpnu vystřídalo tradiční soustředění v Březnici. Během několika dnů hráčky absolvovaly řadu tréninkových jednotek zaměřených na techniku, herní činnosti jednotlivce, kondiční přípravu i týmovou spolupráci. Soustředění zároveň pomohlo zapracovat nové hráčky přicházející z žákovských kategorií.

Do nové sezóny 2026/2027 vstupujeme s cílem navázat na výsledky z uplynulého ročníku. Rády bychom se opět pohybovaly v horní polovině tabulky a zároveň se více přiblížily medailovým pozicím.

První herní prověrkou bude přípravný turnaj, který naše družstvo čeká 20. září. Ten ukáže, jak se podařilo přenést práci z letní přípravy a soustředění do zápasové praxe před startem nové soutěžní sezóny.

Děkujeme všem hráčkám, rodičům i fanouškům za podporu a těšíme se na další volejbalové výzvy. ■

Trenérský tým P & P

ŽÁKYNĚ U14, U16

Léto jsme u týmu U16 využily naplno. Kromě pravidelných tréninků jsme se soustředily na zlepšování jednotlivých herních dovedností a postupně jsme začaly skládat tým pro novou sezónu. Zároveň se k nám přidaly nové hráčky, které se skvěle zapojily do tréninků i do celého kolektivu. Rychle si mezi námi našly své místo a staly se součástí našeho týmu. Během letní přípravy jsme několikrát trénovaly také společně s týmem U14 pod vedením Petra Liptáka. Největší část letní přípravy proběhla na soustředění v Březnici u Příbrami. Na místním internátu se nás sešlo jedenáct hráček U16 a dalších šest hráček U14. Během několika dnů jsme měly dostatek času věnovat se volejbalu opravdu naplno. Trénovaly jsme podání, přihrávku, nahrávku i útok a zaměřily jsme se také na komunikaci během hry. Soustředění nám ale přineslo víc než jen volejbalové tréninky. Společný program a čas mimo hřiště nám pomohly lépe se poznat a vytvořit mezi sebou ještě lepší vztahy. To se bude hodit nejen při trénincích, ale hlavně během zápasů, kdy bude důležité držet při sobě. Od léta pokračujeme v přípravě dvakrát týdně. Tréninky nově vedu já, Ema Vlčková, spolu s Lenkou Kašparovou.

Nová sezóna je před námi …
V průběhu sezóny odehrajeme pět základních turnajů. První z nich se uskuteční 29. listopadu 2026. Čekají nás zápasy proti týmům z Holýšova, Nýřan, Vejprnic a Stodu. Sezónu uzavře finálový turnaj 18. dubna 2027 ve Stodu. Na svou první turnajovou zkušenost se připravuje také tým U14 pod vedením Petra Liptáka. Jeho první turnaj se uskuteční 26. září ve Městě Touškově.

Přidej se k nám!
Chtěla by ses naučit volejbal a je ti mezi 12–14 lety? Pak mě neváhej kontaktovat na telefonu 733 299 381. ■

Ema Vlčková

VOLEJBALOVÁ PŘÍPRAVKA

Období od května do srpna bylo pro naši volejbalovou přípravku plné změn a intenzivní přípravy. Některé ze starších hráček z přípravky plynule postoupily do kategorie U14, kde na ně čeká již čtyřkový volejbal. Díky velkému zájmu rodičů a dětí se náš kádr i přes tyto odchody opět rozrostl na současných 30 hráčů. Stále se nám navíc hlásí další malí i větší sportovci ve věku od 6 do 9 let a máme obrovskou radost, že se k nám nově přidali i chlapci!

Kromě pravidelných tréninků byla skvělou reprezentací účast vybraných dětí na krajském kempu benjamínků ve Šťáhlavech, odkud si odvezly obrovskou motivaci i nový herní posun. Úspěšně proběhl také náš volejbalový příměst-



ský tábor, který se bude konat i příští rok. Hlavním bodem letní přípravy na nadcházející sezónu bylo týdenní soustředění v Březnici u Příbrami od 9. do 15. srpna. Zúčastnilo se ho celkem 36 volejbalistek napříč kategoriemi pod vedením 6 trenérů. Na dvou tělocvičnách a venkovním hřišti jsme fázi po fázi pilovali techniku – od správného podání až po útočné údery. Vedle náročného volejbalového programu si holky užily i výlet na koupaliště v Rožmitále, stezku odvahy, společné hry a odjížděly jako skvělá a soudržná parta.

V nové sezóně budeme vedle tradičního minivolejbalu nově nastupovat v městském přeboru trojic. Tréninky přípravky probíhají pravidelně v pondělí od 16:30 do 18:00 a ve čtvrtek od 16:45 do 18:00. Pokud by se k nám chtěl někdo přidat, neváhejte mě kontaktovat na telefonu 739 771 080.

Na závěr patří velké díky všem rodičům, kteří s námi jezdí na zápasy a pomáhají s dětmi. Speciální poděkování směřuje celému trenérskému týmu – Lence Slavíkové, Petru Liptákovi, Markétě Řánkové a Báře Mickové. Bez nich by to nešlo! ■

Valentýna Vlčková









VOLEJBALOVÁ PŘEDPŘÍPRAVKA

Běhat, skákat, házet, chytat, překonávat překážky, soutěžit, spolupracovat a hlavně se u toho pořádně bavit. Přesně tak vypadaly naše tréninky volejbalové předpřípravky.

Během společných tréninků jsme si užili spoustu pohybu a her, při kterých děti rozvíjely svou obratnost, koordinaci, rychlost, rovnováhu i reakci. Postupně jsme se seznamovali také s míčem a základními volejbalovými dovednostmi. Nechyběly překážkové dráhy, soutěže, hry ve dvojicích ani oblíbené pohybové hry.

Velkou radost nám dělalo sledovat, jak děti získávají větší jistotu, zkoušejí nové věci a hlavně se na každý další trénink těší. Protože právě radost z pohybu a společně stráveného času je pro nás tím nejdůležitějším.

Hlavní trenérkou jsem já, Mili Roubalová, a společně s našimi šikovnými asistentkami se snažíme děti vést ke sportu zábavnou formou.

Máte rádi pohyb a zábavu stejně jako my? Pojďte se k nám přidat! Stále nabíráme nové holky a kluky ve věku 3–6 let. Nemusíte mít žádné předchozí zkušenosti – děti se s volejbalem i dalšími pohybovými aktivitami seznamují postupně, přirozenou a hravou formou. Nejdůležitější je pro nás, aby si děti užily společný čas, měly radost z pohybu a odcházely domů s úsměvem. ■

Vaše trenérka Mili Roubalová



Šachové léto: pod širákem, u rybníka i v Plzni

Vážení sportovní přátelé, opět se hlásíme s krátkým reportem z šachového oddílu. Po ukončení šachové soutěže družstev v Krajském přeboru III, kde jsme se umístili na šestém místě, proběhly v průběhu léta následující události.

4. ROČNÍK TURNAJE POD ŠIRÁKEM 2026

V sobotu 13. června jsme uspořádali již 4. ročník turnaje Pod širákem v areálu TJ Sokol Město Touškov. Tento turnaj je již tradičně netradiční, a to nejen tím, že se hraje venku, ale také tím, že se současně hraje fotbalové utkání našich mládežníků, kterým tímto gratulujeme k zisku titulu. Letos jsme poprvé měli strach, jaké bude počasí, ale nakonec bylo k šachovému turnaji přívětivé. Trochu nás trápil jen vítr, ale nakonec i ten ustal.

Do turnaje se přihlásilo celkem 45 hráčů – dvou oddělených turnajů se zúčastnilo 21 dětí a 24 dospělých. Mezi hráči panovala přátelská atmosféra a o to nám jde především. Děkujeme všem za pomoc s organizací a průběhem.



ZAKONČENÍ ŠACHOVÝCH TRÉNINKŮ SEZÓNY 2025/2026

K poslednímu šachovému tréninku před prázdninami jsme využili krásné počasí a vyrazili k rybníku na šachové stolky, kde proběhl šachový zápas rodičů proti dětem. Klání běželo současně na všech třech stolcích a hráči obíhali dokola. Byl to trochu zmatek, ale věříme, že to všechny bavilo a užili si to jak děti, tak rodiče. Po urputných bojích na všech stolcích zvítězily děti. Následovalo opékání buřtů a krátké posezení. Děkujeme všem rodičům za prima atmosféru a celý trenérský tým se těší na novou sezonu, kterou zahájíme prvním tréninkem v pondělí 14. září tradičně od 17:30 v ZŠ.

TURNAJ V HOLANĎANECH

V sobotu 22. srpna jsme uspořádali již 4. ročník turnaje v odnoži šachu v tzv. Holanďanech. Proti sobě hrají dvoučlenné týmy a spoluhráči si navzájem podávají soupeři sebrané figury a nasazují je zpět do hry. Tato hra je spíš o zábavě; šachisté ji hrají na turnajích po náročných kolech jako odreagování. Proto i my bereme tento turnaj jako zábavu a ta byla i letos. Z obav ze špatného počasí jsme jako naše útočiště zvolili Kolibu. Turnaje se zúčastnilo 9 týmů po dvou hráčích různých věkových kategorií a šachových výkonností. Letos jsme měli pár nových tváří, např. týmy z Klatov a Líní, ale i vracející se stálice jako je tým Vikingů z Tymákova. Boje byly urputné, ale první místa tentokrát zůstala v rukou domácích týmů MTBoyz (Jirka Z. a Zbyněk Z.) a TesChcín (Jirka T. a Tomáš B.). Děkujeme všem za účast a těšíme se na další ročník.



ÚČAST NA TURNAJI CALLIDITAS OPEN V PLZNI

Ve dnech 22. až 29. srpna se v rámci 25. ročníku šachového festivalu Plzeň konal mezinárodní turnaj CALLIDITAS OPEN, který již tradičně pořádal plzeňský šachový klub ŠK64. Turnaje se zúčastnilo 28 hráčů, včetně jednoho mezinárodního mistra a dalších dvou hráčů s FIDE ELO nad 2000. Z našeho klubu se přihlásili Jiří Zemen a Jiří Tesař, z pořádajícího klubu pak spousta nadějných mladých šachistů a šachistek. V konečném pořadí se na 13. místě se 4,5 body z 9 možných umístil Jiří Zemen, který se sérií

skvělých partií dostal do horní části turnajového rozlosování, kde bojoval o přední příčky. V závěrečných kolech turnaje se tak utkal s velmi silnými soupeři a výsledkově to bylo znát. Naopak Jiří Tesař se po dvou prohrách v pondělním dvoukole dostal do spodní části turnaje a po závěrečném finiši (2,5 bodu z 3 posledních kol) získal také 4,5 bodu a skončil na 14. místě.

Pro šachové nadšence přikládáme také šachový hlavolam. Bílý dává prvním tahem mat. ■

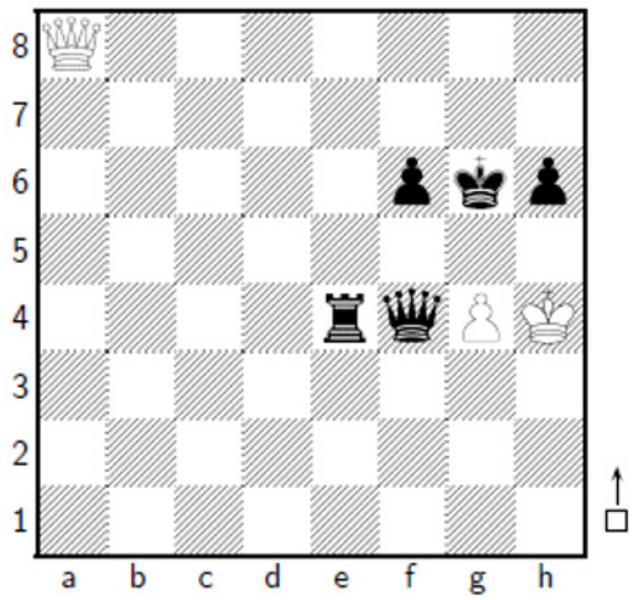

Trenéři Jirka Tesař, Jirka Zemen, Zbyněk Zítka

Velcí sokolíci

V roce 2026 se na Velkých sokolících sešlo 24 dětí ve věku 4 až 8 let. Po zimě strávené v tělocvičně jsme se přesunuli na hřiště, kde jsme běhali, hráli míčové hry nebo trénovali obratnost. Děti se naučily spoustu nových cviků a her, některé z nich si i samy vymyslely a naučily je své kamarády. Po povedeném roce plném pohybu, smíchu a zábavy jsme se rozloučili, odnesli si malé odměny a vydali se na letní pauzu. ■

za trenéry Adéla Kočandrlová







Malí sokolíci: radost z pohybu pro naše nejmenší

Malí sokolíci jsou řadu let místem, kde děti ve věku 2 – 4 roky společně se svými rodiči objevují radost z pohybu a vytvářejí si kladný vztah ke cvičení i ke kolektivu. Z původní skupinky 10 dětí v současnosti cvičí 80 dětí rozdělených do 4 skupin. Cvičíme 4x týdně, každá skupinka má svého trenéra, který připravuje pestrý program plný her a pohybu.

Letošní rok je pro nás zároveň obdobím významné změny.

Po mnoha letech se rozhodla ukončit své působení matadorka cvičení rodičů s dětmi, paní Věrka Šustrová, která od září 2026 už nebude ve vedení Malých sokolíků pokračovat. Rádi bychom jí my, její nástupci, vyjádřili upřímné a srdečné poděkování. Právě díky jejímu odhodlání a obrovskému nasazení se cvičení těch nejmenších udrželo. Po dlouhá léta vedla cvičení prakticky sama.

Její práce ovlivnila několik generací dětí, mnohé z nich dnes navštěvují další sportovní oddíly. Věrka svým nadšením, trpělivostí a laskavým přístupem vybudovala něco, co se stalo pevnou součástí TJ Sokol Město Touškov.

Věruško, děkujeme Ti za vše, co jsi pro Malé SOKOLÍKY vykonala.

Za čas, energii, nápady i srdce, které jsi do cvičení vložila. Přejeme Ti do dalších let především pevné zdraví, spokojenost a radost. Přebíráme po Tobě krásné dílo, které bude pokračovat dál. ■

Tebou odchovaní trenéři a asistenti
Iveta, Lenča, Anička, Patrik, Kačka a Hadu





Cyklistická sezóna 2026 pomalu končí

Další cyklistická sezóna se pomalu blíží ke svému konci, ale pojďme si ji nejprve společně zrekapitulovat. Po návratu starších dětí z jarního soustředění v Toskánsku se naplno rozjel cyklistický kolotoč časovkou v Ejpovicích.

Dne 12. dubna jsme na naší trati pořádali Plzeňský pohár, který vždy sloužil jako generálka před Českým pohárem. Ten se konal o víkend později, tedy 18.–19. dubna. Na start se postavilo více než 700 bajkerů z deseti zemí světa. Za náš tým se blýskl Adam Nevosad, který dokázal vybojovat stříbrnou medaili v kategorii žáků I.

Během května a června jsme se představili na mnoha závodech a rozhodně jsme se neztratili. Ať už šlo o regionální závody, jako je Plzeňský pohár nebo Talent Cup, nebo o Český pohár, který se v květnu jel ve Vimperku a v červnu v Bedřichově.Máme také velkou radost, že se můžeme pochlubit účastí našeho Adama Nevosada na Letní olympiádě dětí a mládeže, která se v červnu konala v Praze. Adam reprezentoval Plzeňský kraj a vybojoval krásnou stříbrnou a bronzovou medaili v závodech horských kol.



Koncem školního roku jsme ukončili společné tréninky na následující dva měsíce. Znáte to – dovolené, babičky a další letní aktivity znamenají, že bychom se scházeli jen v malém počtu. Děti proto dostávaly individuální tréninkové plány, podle kterých přes prázdniny trénovaly. Třešničkou na dortu bylo Mistrovství České republiky ve Stupně v cross-country, které se konalo 17.–19. července. V týdnu před závody jsme se staršími dětmi pečlivě prohlédli trať, aby nás během závodů nic nepřekvapilo. Z MČR si odvážíme dva bronzy, o které se postarali Matouš Zabloudil v kategorii kluků 7–8 let a Adam Nevosad v kategorii žáků I.

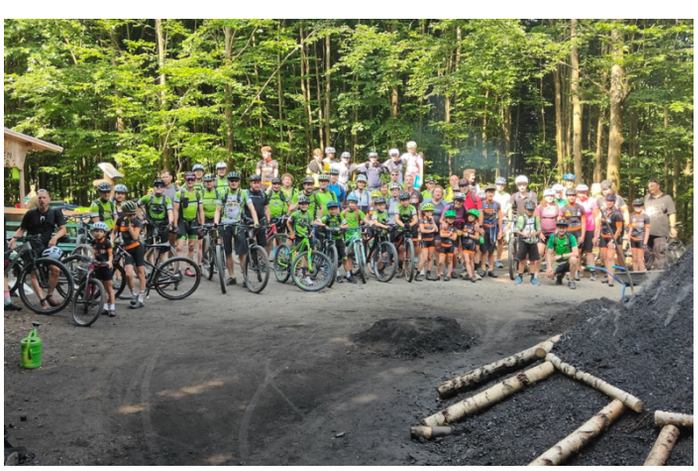

Víkend po mistrovství jsme se ve velmi hojném počtu sešli v německém Waldmünchenu na česko-německém cyklistickém víkendu. Celkem 70 nadšených cyklistů z BIKE CLUBU MĚSTO TOUŠKOV a TSV Kösching společně během kempu našlapalo spoustu kilometrů. Rozdělili jsme se do tří výkonnostních skupin, abychom vyhověli všem účastníkům. Kromě cyklistických výletů jsme si užili také animační programy, které pomáhaly prohlubovat naše mezinárodní vztahy – a hlavně naše slovní zásoby.

Od 27. do 31. července se uskutečnil příměstský cyklistický tábor ve Městě Touškově, který vedla zkušená závodnice a trenérka Adéla Foltýnová. Čtyřicet dětí si užilo spoustu zábavy, odvezlo si mnoho zážitků a naučilo se nové cyklistické dovednosti, které mohou využít nejen při závodech.

V srpnu jsme se zúčastnili Talent Cupů v Litohlavech a Blovicích, kde bodovali především naši mladší závodníci. Máme velkou radost, že se na závodech objevuje stále více našich dresů a hlavně úsměvů na tvářích. Zkušenější závodníci si zazávodili také na Českém poháru v Ostravě.

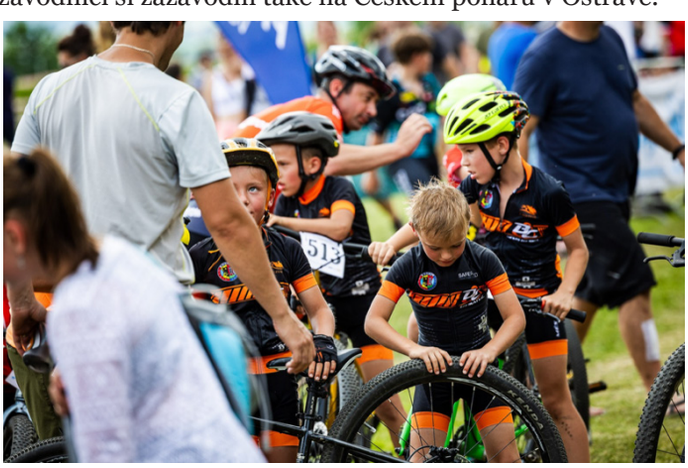

Dne 31. srpna jsme se sešli na prvním společném tréninku po prázdninách. Máme radost, že se k nám opět přidaly nové tváře. Najíždíme zpět na klasický režim – v pondělí a ve středu nás čekají společné tréninky a během září ještě dokončíme poslední závody sezóny.

Poté už kolo na chvíli v říjnu odložíme a naši závodníci si užijí zasloužený odpočinek po náročné sezóně. Se všemi se pak opět potkáme na soustředění během podzimních prázdnin v Trutnově.
Tak ahoj! ■

Trenéři Renata Foltýnová, Vašek Hauer,
Martina Duchková, Michal Klug,
Kryštof Janča a Honza Košťálek

A JEŠTĚ PÁR SLOV NAŠICH ODCHOVANKYŇ ...

Adéla Holubová

V první části letošní sezóny jsem absolvovala světový pohár v Jižní Koreji, Novém městě na Moravě a rakouském Leogangu. Mezitím jsem stihla objet pár závodů Českého poháru. Díky stabilním výsledkům jsem si zajistila start na Mistrovství Evropy ve Švýcarsku. V druhé části sezóny mě čekalo Mistrovství republiky v cross country a v maratonu. V Cross country jsem se stala vicemistryní republiky a z maratonu si po pěti letech dojela pro titul mistryně ČR. Následoval další kolotoč světových pohárů, a to konkrétně ve Francii, Itálii a Andoře. Koncem srpna mě čekal vrchol sezony v podobě Mistrovství světa.





Adéla Foltýnová

Po návratu z březnového soustředění ve Finale Ligure a Toskánsku jsem pomalu začínala novou závodní sezónu v enduru tady u nás. Na Velikonoce jsem absolvovala reprezentační soustředění v Koutech nad Desnou, kde jsme místy bojovali i se sněhem na trailech. I přesto soustředění hodnotím kladně, nalítali jsme hodně výškových metrů dolů.

První závod Českého poháru jsem jela na Malé Morávce na konci dubna a vyjela 2. místo. Týden na to jsem získala zlato na Freshduru v Trutnově. Na konci května jsem jela další závod Českého poháru, a to v Koutech nad Desnou, troufnu si říci nejnáročnější závod u nás, jak po fyzické, tak po technické stránce. Na delších sjezdech jsem se potýkala s nepříjemnými bolestmi rukou, kdy jsem místy necítila ani prsty na brzdách. Ze závodu jsem si odvezla 5.místo, ale zároveň bohužel záněty šlach na obou rukách. Znamenalo to pro mě úplný zákaz kola, nikdo nedokázal říct na jak dlouho, protože tyto věci se léčí jen a pouze klidovým režimem. Takže další závody a hlavně Světový pohár, na který jsem se chystala, byly pryč. Tři měsíce jsem běhala, chodila, cvičila, jezdila na inline a v létě učila na cyklistických kempech. Na konci srpna, po třech zmíněných měsících, kdy ruce vypadaly docela dobře, jsem se rozhodla postavit na start MČR na Malé Morávce. Stala jsem se vicemistryní republiky v elitních ženách, vytěžila jsem maximum, co šlo, ruce docela držely, což bylo pro mě hlavní. Sezóna se pomalu a jistě blíží ke konci, mě čeká ještě poslední ČP 20. září na Králičáku a pak už zahájím přípravu na další rok, kde doufám, že bude vše bez komplikací. Tak držte palce! ■

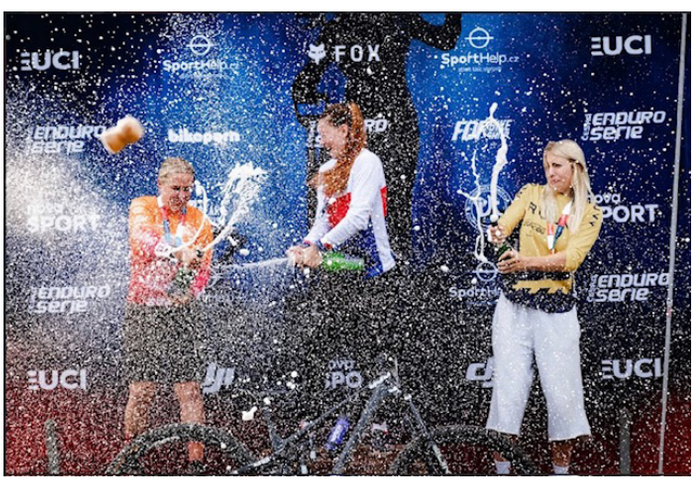





Badminton

Opuštěná sportovní hala, kterou přes prázdniny nemilosrdně rozpalovalo letošní žhavé slunce, se pomalu zase zabydluje. A i naši Rakeťáci, kteří si dozajista užili báječných prázdninových zážitků, již pomalu hledají, kde si přes léto uložili své rakety a dresy. Je tedy ideální čas se ohlédnout za letošní oddílovou sezónou.

Letos jsme po dlouhé době opět pracovali s mnoha nováčky a oddíl se nám pomalu a jistě generačně proměňuje. Jedna celá generace nás definitivně opustila a oddíl nám omládl. To se nezbytně projevilo i ve stylu tréninku. Najednou se neřeší jen pohyb na kurtu a správná technika, to si necháváme pro zkušenější hráče. Opět jsme se ve větším měřítku vrátili k základům. To znamená stálé opakování správného držení rakety a technik podání. Ale nebojte, samozřejmě, že malou přípravku na trénincích jen nemučíme základy, mají dost času si i zapinkat a stále jsou ještě ve věku, kdy si rádi užijou různé pohybové hry. Když si teď zpětně prohlížím docházku, tak vidím, že nás sice po zimě pár hráčů opustilo, ale nových tváří přibylo více. To byla jedna z příčin, že jsme velmi často překračovali ideální kapacitu haly pro badminton. Ještě, že nováčkům postačuje ke hře hraní přes šířku kurtu, takže se jich na něj vejde i dvakrát více. Co se oddílového života týče, tak jeho vrcholem byl určitě Velikonoční turnaj. Ten nám sice letos v kalendáři vyšel pěkně na apríla, ale všichni zúčastnění ho brali smrtelně vážně. Jeden každý podával maximální výkony, až to u některých bylo na hranici fyzického vyčerpání. Obzvlášť nejzkušenější hráčky a hráči nechali na kurtu vše. Vedli dlouhé výměny s promyšlenými údery, které soupeře rozběhaly po celém kurtu.

Sezona se nám završila několika červnovými tréninky venku a pak už nás čekalo jen zakončení nejen s našimi Rakeťáky, ale i s jejich rodiči u ohně při opékání buřtů. Už nyní však vyhlížíme podzimní rozjezd tréninků, kdy bychom chtěli práci oddílu zpestřit nově domluvenou spoluprací s plzeňským oddílem West Badminton Academy. Věříme, že se nám podaří realizovat např. společné turnaje nebo tréninky, a to minimálně pro naše zkušenější hráče. Zatím se naše svěřenkyně Zuzka Bartošová může pochlubit druhým místem v turnaji rodinných dvojic, který právě West Badminton Academy pořádala. ■

Miroslav Flídr

První tenisový turnaj v roce 2026

16.května 2026 se uskutečnil turnaj ve smíšené čtyřhře, kterého se zúčastnilo 8 párů, které si zahrály zápasy každý s každým, tedy každá dvojice 7 zápasů, sety zkrácené do 5, bez výhod, v případě stavu 4:4 s výhodami.

Na 1. místě se umístila dvojice
Vicary Vendy a František Weisskopf

na 2. místě
Rumlová Katka a Ruml Dušan

na 3. místě
Trsková Jana a Kulik Saša

další pořadí:

4. místo Trnková Ivanka a Hlaváček Pavel
5. místo Rumlová Gábina a Kryč Zdeněk
6. místo Kubíková Míša a Novák Michal
7. místo Tofflová Katka a Zítka Zbyněk
8. místo Nová Katka a Foltýn Pavel ml.

V září ještě chystáme 2 tenisové turnaje, a to:

Dámskou čtyřhru v sobotu 26.9.2026
Mužskou čtyřhru v neděli 27.9.2026

Tímto srdečně zveme všechny neregistrované hráče a hráčky, aby se k nám přidali. Začínáme vždy v 9 h, sraz v 8:45, startovné 500,- Kč za pár. Máme omezený počet dvojic do 12 párů, tak neváhejte a přijďte to zkusit. ■

Katka a Homer





Bronz z Mistrovství světa v koloběhu

Pěkného sportovního úspěchu dosáhla touškovská rodačka Kateřina Walzerová, která se ve dnech 7. až 9. srpna 2026 zúčastnila Mistrovství světa v koloběhu v Lipníku nad Bečvou. V kategorii Masters Women vybojovala v dlouhém závodě skvělé 3. místo a odvezla si bronzovou medaili.

Gratulujeme k výbornému výsledku a přejeme mnoho dalších sportovních úspěchů! ■









Zářijový Touškov objektivem místního fotografa

Září ukazuje naše město v krásných barvách. Většina záhonů je právě v plném květu a stále krásné jsou i letní květinové výsadby na sloupech veřejného osvětlení.

Za zachycení této zářijové atmosféry děkujeme touškovskému rodákovi a fotografovi **Ladislavu Časovi**. Otiskáváme malou galerii jeho fotografií našeho města. Poznáte všechna místa?

Pokud se vám snímky líbí, další krásné fotografie nejen z Města Touškova můžete sledovat na Instagramu @fotograf_z_podhradi nebo na facebookové stránce Ladislav Čása Photography. ■

































ELI DORTY

Každá oslava si zaslouží svůj dort

Jsme Eli Dorty – cukrářky z Města Touškova.

Pečeme zakázkové dorty, sweet bary a dezerty pro narozeniny, svatby, rodinné oslavy i firemní akce.

DORTY NA MÍRU | SWEET BAR A DEZERTY | SVATEBNÍ DORTY | FIREMNÍ OBJEDNÁVKY

Podívejte se na naši nabídku a realizace dortů

Sledujte nás

www.elidorty.cz | 777 946 219 · 723 278 366 | Dolní Náměstí 5, Město Touškov

LB Helpstav

ČERPACÍ STANICE MĚSTO TOUŠKOV

- Otevírací doba prodejny: pracovní dny **7 - 12 hod.**
- Tankovací automat **24/7**
- Široký **výběr olejů** - motorové, převodové, hydraulické a další
- Možnost **platby na fakturu** za tankování přes zákaznický čip
- Při registraci **sleva 0,70 Kč** **za 1 litr** paliva
- Kvalitní nafta **bez biosložky**
- Občerstvení (káva, bagety)

KONTAKT:

Čemínská 628
Město Touškov

377 922 273

**Schwer Fittings je německá společnost, která již desítky let dodává ty nejkvalitnější výrobky do průmyslu.
Její největší pobočka se sídlem ve Městě Touškově nyní hledá do svých řad obsluhy a seřizovače CNC strojů.**

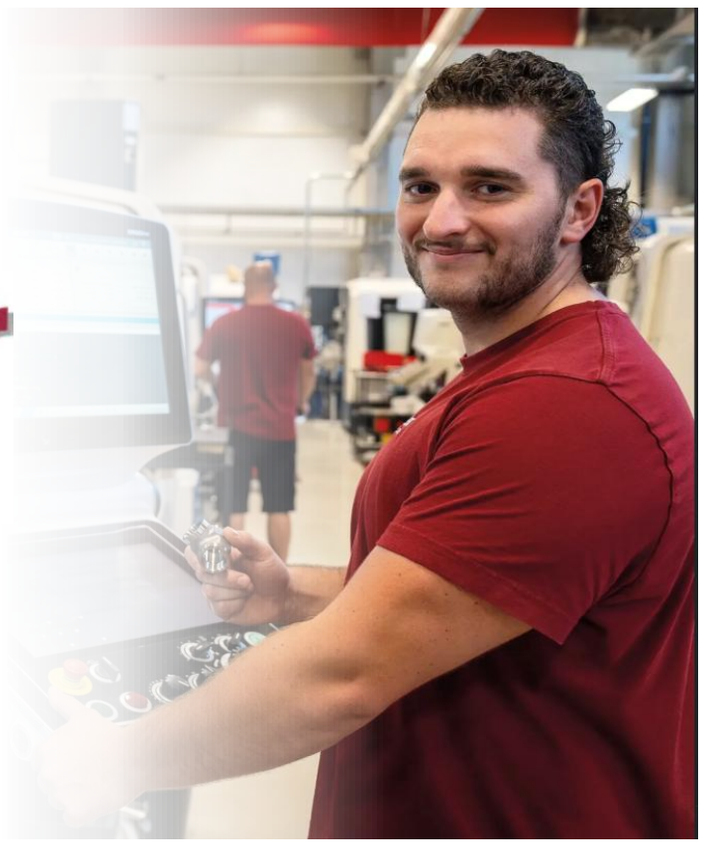

Co Vás čeká:
- Obsluha CNC strojů / seřizování CNC strojů
- Kontrola dílů dle výkresové dokumentace
- Korekce nástrojů
- Práce ve třísměnném provozu

Co nabízíme:
- Moderní nová hala, čisté prostředí, udržovaný strojní park, zaškolení na nové stroje
- Benefity – příspěvek na dovolenou a na vánoce, příspěvek na penzijní spoření, příspěvek na stravování, 25 dní dovolené, 3 dny sick days, věcné i finanční dary při pracovních i životních jubileích

Mzda od 42.000 Kč

Nástup možný ihned. Pokud Vás naše nabídka zaujala, pošlete nám životopis na personal.cz@schwer.com
Více informací o naší firmě se můžete dozvědět na https://www.schwer.com/cs/cz-obsluha-cnc-soustruhu/



Touškovský zpravodaj - zajímavosti a informace z Města Touškova a Kůští

Číslo 123 - září 2026 | Periodický tisk územního samosprávného celku | Vychází 3 - 4x ročně | Náklad 1300 výtisků | Neprodejné

Místo vydávání: Město Touškov, Kůští | Vydavatel: město Město Touškov, Dolní náměstí 1, 330 33 Město Touškov, IČ: 00258105

Redakce - email: mistostarosta@touskov.cz | Sazba: Dan Vávra | Foto obálka: Daniel Vávra/historická | Toto číslo vychází 25. 9. 2026

Zapsáno v evidenci periodického tisku pod číslem MK ČR E 122/1992 | Uzávěrka příštího čísla je 5. 12. 2026