Obecní Zpravodaj



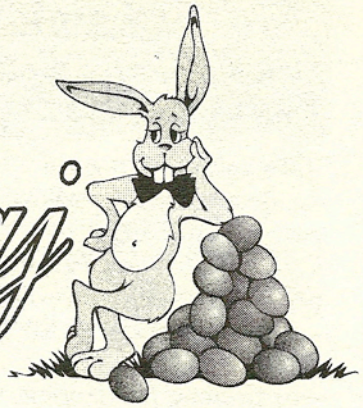

Informace a zajímavosti z Města Touškova

č.58 Březen 2006

Vážení občané, podnikatelé a živnostníci Města Touškova a okolí,

dovoluji si Vám oznámit, že město Město Touškov po několikaleté žádosti obdrželo z programu vyhlášeného Ministerstvem vnitra ČR na obnovu požární techniky dotaci ve výši 2 miliony Kč na pořízení nové automobilové stříkačky.

Cena takového auta se podle značky a kvality vybavení pomocnou technikou pohybuje od 5,5 do 10 milionů Kč. Náš sbor dobrovolných hasičů, který je v posledních letech velmi aktivní a pomohl ochránit velmi značné hodnoty, disponuje v současné době již 26 let starým autem ŠKODA 706 CAS 24, které je již ve špatném technickém stavu, a jeho udržování v provozu stojí nemalé úsilí členů SDH, jak finančně, tak i sháněním již použitých náhradních dílů. Po podrobném rozboru dlouhodobého využití (nejméně 20 let) a lokalit výjezdů a za podpory HZS Plzeňského kraje jsme dospěli k závěru, že našim podmínkám nejlépe vyhovuje typ auta Tatra 815 CAS 25 4x4.2, jehož cena se pohybuje kolem 6,5 mil. Kč. Je pochopitelné, že město musí tyto finanční prostředky zajistit. Přesto si myslím, že SDH Město Touškov a její techniku může někdy potřebovat každý z nás, a proto si vás dovoluji oslovit se žádostí o případný sponzorský dar, kterým by jste vyjádřili podporu této důležité organizaci. Dar je možno zaslat na účet města č. 725687399/0800, se speciálním variabilním symbolem 5512, kdy pod tímto VS jsou v rozpočtu města vedeni hasiči Město Touškov.

Všem, kteří toto přání vyslyší, si dovolím jménem našeho SDH předem poděkovat a našim hasičům slibuji, že nové auto k blížícímu se 130. výročí založení SDH v Městě Touškově pořízeno bude a věřím, že jejich činnost ve prospěch Města Touškova i širokého okolí bude nadále velmi aktivní.

Josef Fišer
starosta

Čistota města

Vážení spoluobčané,

již delší dobu přemýšlím nejen o napsání tohoto příspěvku, ale současně o tom, jestli bude mít vůbec nějaký efekt. Ale dospěl jsem k závěru, že za pokus to stojí.

Zejména v loňském roce bylo pro to, aby naše město vypadalo upraveně, uděláno hodně. Myslím tím nejen vydláždění chodníků a navíc osvětlení, ale i rozmístění nových košů na odpadky na nejvíce exponovaných místech, ale i košů na psí exkrementy . A výsledek? Můžeme posoudit všichni. Papíry, obaly od cigaret a cukrovinek, plastové lahve poházené všude možně, než tam kam patří, do košů. Zaměstnanci MěÚ k tomu určení se sice snaží udržet pořádek každodenním úklidem, ale o co snasší by to bylo, kdyby mohli jen vysypat koš.

V čistotě města nejde jen o odpadky,ale i o čistotu chodníků. A to nemyslím jen o letošní dlouhé zimě, kdy velmi často padal sníh. Zde bych chtěl velmi důrazně připomenout, že za čistotu a úklid chodníku zodpovídá majitel nemovitosti. Bývalo i v našem městě dobrým zvykem, že se majitelé předháněli, kdo bude mít uklizeno první. A dnes? Jsou pořád občané a některé firmy, které pořádek před svým objektem považují za samozřejmost, ale jsou i takoví (a je jich bohužel dost), že kdyby měli půl metru sněhu před vchodem, tak je jim to jedno. A budou se ptát, kdy se začne uklízet.

Vážení spoluobčané, pořádek ve městě není jen věcí zaměstnanců MěÚ, ale opravdu nás všech. S blížícím se jarem, bych vás chtěl všechny požádat, aby jste se nad tímto problémem také zamysleli a v případě, že se rozhodnete také uklízet před svým prahem, tak to činit způsobem, že nametené smetí vhodíte do popelnice a nikoliv vymete do silnice, aby při prvním zafoukání větru bylo smetí zpátky na chodníku.

Zvláštní kapitolou je autobusové nádraží a park. Tam by se mohlo uklízet nepřetržitě. Zde bych chtěl apelovat na naše mladé spoluobčany, kterých se to zejména týká, věřím, že i oni chtějí vidět kolem sebe přádek, proto by měli vidět především odpadkové koše, protože odhození odpadků na zem jim jejich sebedůvěru určitě nezvýší.

Všem, kteří tak dosud činí, děkuji a těm, kteří se alespoň nad tím zamyslí, také. Věřím, že ohnout se pro pohozený papír není ostuda a většina z nás si přeje žít v čistém městě.

Josef Fišer
starosta

Výňatek z usnesení

z jednání Zastupitelstva města Město Touškov ze dne 22.12.2005

RM schvaluje
- smlouvu o úhradě nákladů spojených se zabezpečením pečovatelské služby
č. 18/05 příspěvkovou organizací Centrum pečovatelských a ošetřovatelských služeb Město Touškov.
- úpravu rozpočtu RUIII města Město Touškov na rok 2005.
- rozpočtové provizorium města Město Touškov na rok 2006, vč. navržených úprav.
- úpravu rozpočtu RUI sdružení ČOV Město Touškov, Kozolupy , Bdeněves na rok 2005.
- rozpočtový výhled sdružení ČOV Město Touškov, Kozolupy, Bdeněves na období 2007-2008
- rozpočet sdružení ČOV Město Touškov, Kozolupy, Bdeněves na rok 2006.
- darovací smlouvu č. 2730/2005 mezi Plzeňským krajem a městem Město Touškov týkající se převodu majetku, movitých věcí v hodnotě 1.562.120,- Kč, který byl svěřen příspěvkové organizaci Centrum pečovatelských a ošetřovatelských služeb Plzeň-sever, Goethova 2, Plzeň. Usnesením č. 205/05 ze dne 20.9.2005 rozhodlo Zastupitelstvo Plzeňského kraje s účinností k 31.12.2005 o zrušení této příspěvkové organizace.

ZM souhlasí
- se směnou pozemků mezi městem Město Touškov a firmou Tarmac CZ a.s. ve stejné výměře pozemků v lokalitě skládka odpadů Chotíkov a pískovna Tarmac CZ.
- se směnou pozemků mezi Lesy ČR a.s. o výměře 3,26 ha a městem Město Touškov o výměře 3,26 ha.
- se zadáním změny č. 2 Územního plánu města Město Touškov, Rozšíření skládky odpadů Chotíkov.

ZM bere na vědomí
- zápisy Finančního výboru města Město Touškov č. 9/05 a 10/05. Současně konstatuje, že zápisy 1 8/05 byly vzaty na vědomí průběžně dle materiálů předložených tajemnicí MěÚ Město Touškov pro dřívější jednání ZM Město Touškov.

ZM ukládá
- Radě města Město Touškov připravit ve spolupráci s bytovou komisí:
a) principy budoucí bytové politiky (prodej bytů, výše nájemného, nová výstavba apod.),
b) plán rekonstrukce bytového fondu města (generální opravy domů, bytů, vyjmutí bytů z bytového fondu apod.).

termín: 28.2.2005
zodpovídá: RM
- Radě města Město Touškov, aby čtvrtletně kontrolovala čerpání finančních prostředků dle schváleného rozpočtu města na příslušný kalendářní rok.
- finančnímu výboru a kontrolnímu výboru provést kontrolu konečného vyúčtování služeb a plateb nájemného u všech bytů za rok 2005.
termín: do 30.6.2005

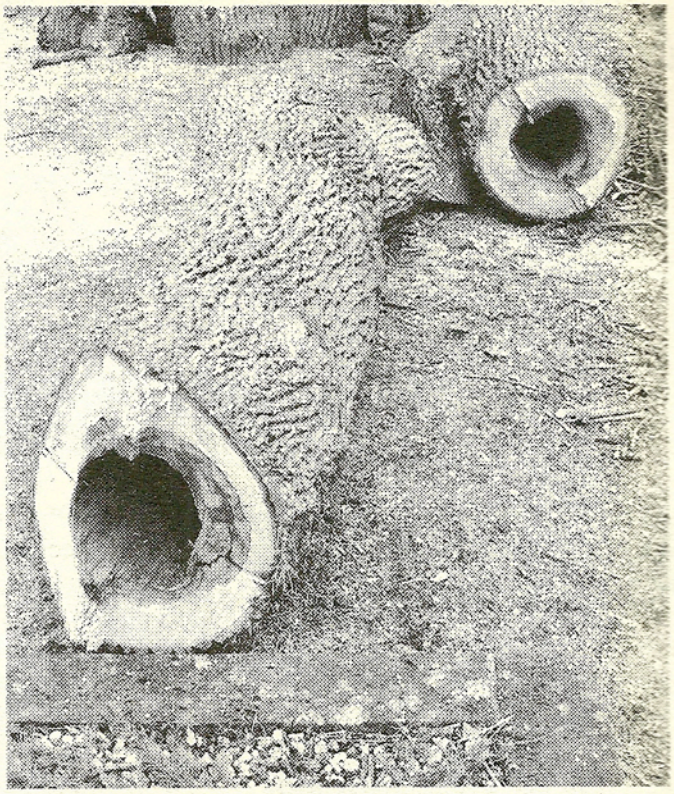

V uplynulých dnech byly pokáceny dva stromy na hřbitově v těsné blízkosti domku správce hřbitova. Jako obvykle se to neobešlo bez negativní reakce některých občanů. Ze snímku vidíte, že se nejedná o nějakou svévoli, ale o naprostou nutnost ochránit zdraví a majetek občanů. Oba stromy byly značně napadeny hnilobou a hrozil při větším větru jejich nekontrolovatelný pád mezi hroby, jehož následkem by byly značné materiální škody. V této souvislosti upozorňuji, že nás čeká z bezpečnostních důvodů také poražení 3 lip u kapličky na Partyzánské ulici, které nejen že ohrožují dopravu, ale svými kořeny trhají zdivo nedávno opravené kapličky. Na místě poražených stromů vysadíme stromky nové, které nebudou zasahovat do silnice, ale ani jejich kořeny nebudou poškozovat stavbu samotnou. Toto je nařízení SÚS Kralovice podpořené MěÚ Nýřany.

Věřím, že většina občanů prováděná opatření chápe v tom smyslu, že jsou nutná jak pro bezpečnost, zdraví i zachování kultury památky.

Josef Fišer
starosta

Statistika pohybu obyvatel v roce 2005 v Městě Touškově

Počáteční stav:	1854 obyvatel
Přistěhováno:	44 občanů
Narozeno:	19 občanů
Odstěhovalo se:	39 občanů
Zemřelo:	13 občanů
Stav ke dni 31.12.2006	1865 obyvatel

V roce 2005 proběhlo na našem MěÚ 18 sňatků, z toho 4 sňatky se týkaly občanů našeho města.

Padne-li svatý Josef na neděli, bývá pěkný rok.

ZPRÁVY Z RADNICE

Městský úřad Město Touškov - základní údaje:
Adresa: Dolní náměstí 1, 330 33 Město Touškov

telefonní čísla.: 377922292, 377922313,
377922484, 377922278
fax: 377922278

internetové stránky města: www.touskov.cz
e-mail: mutouskov@iol.cz

elektronická podatelna - webová adresa:
www.obecni-urad.net/source/index.php?ID=630

Úřední deska městského úřadu je umístěna na Čemínské ulici v Městě Touškově, v parku „Pod kaštany" (v blízkosti autobusových zastávek), **úřední deska odboru stavebního úřadu** a odboru evidence obyvatel se nachází na Dolním náměstí v Městě Touškově (vedle budovy MěÚ).

Úřední deska v elektronické podobě (umožňující dálkový přístup) je zveřejněna na webové adrese www.touskov.cz

Poplatky za psy

Podle obecně závazné vyhlášky č. 3/2004 o místních poplatcích, připomínáme občanům povinnost uhradit do 31.3.2006 stanovený poplatek za psa.
Sazba poplatku je, dle čl. 6 vyhlášky, stanovena takto (poplatek je stanoven za kalendářní rok):

a) za psa
- obyvatelé rodinných domů 150,- Kč
- psi chovaní v obecních domech, v bytových domech , v panelových domech, v nájemních domech 750,- Kč

b) za druhého a každého dalšího psa
- obyvatelé rodinných domů 300,- Kč
- psi chovaní v obecních domech, v bytových domech v panelových domech, v nájemních domech 1.500,- Kč

c) za psa, jehož držitelem je poživatel invalidního, starobního, vdovského nebo vdoveckého důchodu, který je jeho jediným zdrojem příjmů anebo poživatel sirotčího důchodu, dále občané trvale bydlící v Kůští 100,-Kč

d) za druhého a každého dalšího psa, jehož majitelem je osoba uvedená v písm. c) 300,- Kč

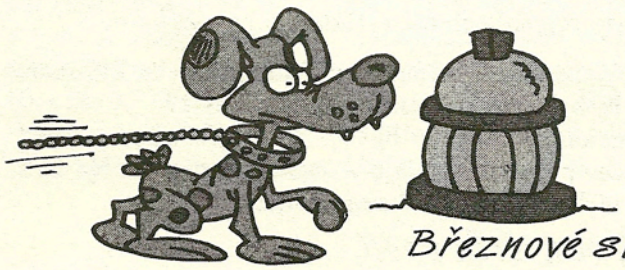

Březnové slunce má krátké ruce.

Veřejný internet

V městské knihovně je k dispozici veřejný internet. Zařízení bylo financováno z prostředků Společného regionálního operačního programu - z prostředků EU, ČR, Plzeňského kraje a města Město Touškov.

Zařízení je možno využít v době provozní doby knihovny t.j. v pondělí a ve čtvrtek od 14,30 hodin do 17,30 hodin v budově ZŠ Město Touškov, Čemínská ulice čp. 296.

Pozvání do knihovny.

Příjďte se podívat do městské knihovny, kde vás čeká opět mnoho nových titulů pro děti, mladé i seniory.A komu se zrovna nechce číst, může shlédnout soubor fotografií o životě naší nejmilejší spisovatelky paní Boženy Němcové.Tím jsme si chtěli připomenout její únorové výročí narození.Zároveň se vracím do předvánoční doby, kdy v knihovně byla instalována výstava s vánočními lidovými prvky, která se velmi líbila, o čemž svědčí řada zápisů.
Za obě výstavy chci poděkovat její autorce, paní Zdeně Váchalové z Kozolup.Její fotografie jsou výstižné, citlivé a kvalitní.
A nyní méně chvály.To patří čtenářům, kteří zapomínají vracet knihy včas.Co včas, prostě nevracejí už půl roku, rok.Písemné upomínky je tudíž neminou.
Takže na čtenáře, návštěvníky i na vrácené knihy se těší

R.Roubalová knihovnice.

Občanské průkazy

Upozorňujeme občany, že od 1.1.2006 je možné cestovat po zemích Evropské unie pouze na občanský průkaz se strojově čitelnými údaji, který byl vydáván od druhé poloviny roku 2000.
P O Z O R - občanský průkaz, který má odstřižený roh (např. z důvodu změny stavu či trvalého pobytu), není možné k cestování po EU použít.
Dále chceme upozornit na cestování dětí; dítě by mělo mít vlastní cestovní doklad nebo by mělo být zapsáno v cestovním dokladu rodiče (občanský průkaz není cestovní doklad, lze ji pouze jako cestovní doklad použít).
P O Z O R - v občanském průkazu rodiče není uvedeno pohlaví dítěte, zapsané rodné číslo je pouze náš vnitrostátní identifikační údaj, který je cizozemským orgánům zcela nesrozumitelný.
Pokračuje výměna občanských průkazů
Občanské průkazy vydané do **31.prosince 1996** je nutné vyměnit do **31.prosince 2006.**
P O Z O R - požádat o výměnu je nutné nejpozději do 30.11.2006.

Výhled výstavby kazety č. III skládky TKO Chotíkov

Vzhledem k množícím se dotazům na pokračování skládkování na skládce TKO Chotíkov bych rád podal nezkreslené informace o rozvoji skládky. V současné době je prováděno skládkování v kazetě číslo II a předpoklad jejího naplnění je rok 2008 maximálně 2009. Do té doby by měla být připravena k provozu kazeta číslo III. Ta by měla být situována v těsné blízkosti stávající kazety. Vzhledem k tomu, že žádný z vlastníků skládky (Plzeň, Chotíkov, M.Touškov) nedisponuje v tomto místě dostatečnou výměrou potřebných pozemků, probíhají v současné době intenzivní jednání jak s firmou TARMAC cz (dobývací prostor pískovny), tak s Lesy ČR, kdy by Město Touškov a Chotíkov provedly výměnu pozemků tak, aby byly potřebné pozemky získány. Město Plzeň by adekvátní podíl vyrovnalo finančně ve výši 52% svého vkladu. Pozemky od firmy TARMAC cz lze získat přímo v pískovně a výměna s Lesy ČR by se uskutečnila ve vybrané lokalitě v Městě Touškově tak, aby pozemky byly vyměněny v podílu m2 za m2. Taková alternativa byla již nalezena. Obdobná situace je v obci Chotíkov. V některém příštím Zpravodaji budou podány podrobnější informace k možným investičním akcím, které by využily již zrekultivované části skládky TKO. Vše je zatím ve stadiu úvah a zpracovávání ekonomických záležitostí.

.Josef Fišer
starosta

Otázky žáků ZŠ Město Touškov pro starostu města Město Touškov:

1) Uvažujete o zkvalitnění dopravní obslužnosti?
Dopravní obslužnosti města věnujeme trvalou pozornost. Od 1.4.2005 bylo do města zavedeno 5 spojů linky 33 PMDP a.s. Problémem zatím zůstává obslužnost v sobotu a neděli. I o tom budeme se zástupci ČSAD a PNDP jednat.

2) Zabývá se město projekty, které je možno financovat z fondů EU ?
Představitelé města sledují možnosti využití projektů financování z EU a byly podány žádosti zejména na úpravu Dolního náměstí, parku a podobně. Pro zkvalitnění a zvýšení možností dotací byl spolu s okolními obcemi založen mikroregion Touškovsko.

3) Co vidí zastupitelé před blízkými volbami jako prioritu pro lepší život obce?
Pro rok 2006 se město zaměří na pokračování oprav komunikací a chodníků a to zejména ulice Březová, u školy k bistru a od Čemínské k firmě WEKO. Dál byl požádán KÚ o uvolnění finančních prostředků na pokračování oprav silnice Partyzánská až ke hřbitovu.

4) Jsou všichni zastupitelé ochotni spolupracovat v zájmu dobré věci se zástupci ostatních stran vzešlých z nových voleb?
K této otázce nemohu nyní odpovědět, jak se budou chovat zastupitelé zvolení ve volbách v říjnu 2006, ale mohu konstatovat, že současní zastupitelé spolupracovali bez ohledu na to, z jaké kandidátky byli zvoleni.

5) Zabývá se obec nezaměstnaností v Městě Touškově?
Nezaměstnanost v Městě Touškově je jednoznačně na nejnižší úrovni v bývalém okresu Plzeň - sever a v lednu 2006 činí 6,2%.

6) Je v Touškově dostatek pracovních příležitostí?
Dle mého názoru je v Městě Touškově a okolí dostatek pracovních příležitostí a podle komunikace s vedením firem se začíná projevovat nedostatek pracovních sil.

7) Co dělá obec pro to, aby udržela středoškolsky a vysokoškolsky vzdělané lidi v Touškově? Mohou najít tito lidé uplatnění v místě bydliště?
V současné době mi není známo, že by středoškolsky a vysokoškolsky vzdělaní občané neměli příležitost najít zaměstnání v Městě Touškově a nejbližším okolí. Zde pochopitelně hraje roli profesní zaměření.

8) Jak se obec stará o sociálně slabé občany?
Sociálně slabým občanům je poskytována péče v rámci zákonných opatření sociálním odborem MěÚ Město Touškov, je k dispozici Centrum pečovatelských a ošetřovatelských služeb Město Touškov.

9) Plánujete do budoucna nějaké sbírky, díky kterým by bylo možné přispět na úpravu životního prostředí?
V současném období podobné sbírky v Městě Touškově plánovány nejsou.

10) Je pravda, že v budoucnu bude zrušena zdejší pošta a budeme patřit pod Nýřany?
Pošta v Městě Touškově zrušena nebude, ale je pravdou, že poštovní doručovatelky budou od 1.4.2006 dojíždět z Nýřan a poštu roznášet jako dosud a na místní poště bude zachován provoz pro občany jako dosud. Jedná se o vnitřní opatření České pošty, na které nemá město vliv.

11) Zdá se mi, že Touškov není úplně „živé město". Plánujete nějaký obchodní nebo kulturní dům?
Výstavbu obchodních domů realizují v současné době výhradně soukromí investoři a taková výstavba se v současné době nechystá. Co se týká kulturního domu, je plánovaná přístavba sálu a sociálního zázemí k místnímu kinu tak, aby vzniklo odpovídající kulturní zařízení ve městě.

12) Co byste dělali, kdyby vám řekli, že pod Touškovem jsou ložiska uhlí a město se musí zbourat. Souhlasili byste nebo byste se zastali občanů?
Pod Touškovem ložiska uhlí jsou a také tu byla 30 let stavební uzávěra, která se určitě v minulosti projevila na rozvoji města. V současné době jsou zásoby uhlí pod městem báňským úřadem odepsány a městu zbourání v žádném případě nehrozí a s těžbou se nepočítá.

13) Kdyby se při jednání na úřadě projevila korupce, jaký by byl postih pro představitele města?
Při prokázání korupce by byl se zaměstnancem ihned ukončen pracovní poměr a v případě zastupitelů by byli vyzváni ke vzdání se funkce a mandátu.

Co duben našetří, to květen spálí.

14) Proč se zkrášluje město jen kolem hlavní silnice a na okolní ulice se zapomíná?
Nesouhlasím s tím, že se Město Touškov zkrášluje pouze kolem hlavní silnice, ale kdo si všímá, tak ví, že v loňském roce byla upravena ulice Újezdská a Tichá a v plánu je oprava dalších komunikací a obnova zeleně nejen v centru města. Zde také záleží na tom, jak si jí dokážeme vážit a udržovat.

15) Plánujete vylepšení sportovního stadionu?
Sportovní stadion se vylepšuje průběžně. V současné době jsou dokončovány nové kabiny pro hráče. Připravuje se odstranění odstavené čističky pro vznik parkoviště a ostatní zařízení jsou správcem stadionu udržovány vzorně a myslím, že nic nebrání jeho využívání.

16) Kde se stala chyba ve výstavbě autobusových zastávek? Proč se musely posunout?
Zde se nedá odpovědět pouze jednou větou. Základní chybou se stalo, že byla dána důvěra místnímu podnikateli, který slíbil výstavbu zastávek za daleko nižší cenu než konkurence. Ale až v průběhu výstavby se zjistilo, že nemá žádné zkušenosti s touto prací, a proto dokončení muselo být zadáno jiné firmě, která si musela poradit s již vyrobenou konstrukcí. Přesto musím konstatovat, že výsledná cena je stále nižší než nabídková od ostatních firem. Špatnou vizitkou je, že jsme vzniklou situaci nedokázali uhlídat od počátku výstavby a vystavili se tak oprávněné kritice občanů.

17) Kolik je zaměstnanců v domě s pečovatelskou službou? Jaké změny zde proběhly?
V samotné DPS jsou 2 zaměstnankyně pro DPS Město Touškov. Od 1.1.2006 zde má sídlo vedení CPOS Město Touškov (ředitelka a zástupkyně), které řídí péči pro občany z 30 obcí, které jsme převzali po zrušení CPOS Plzeň ‹sever Plzeňským krajem k 31.12.2005 tak, aby potřební občané měli péči zachovánu.

18) Jednáte o vybudování lepší cesty od parku ke vchodu školy podél sklenářství?
Odpověď je obsažena v otázce č.3.

19) Bude se ještě nějak vylepšovat park u školy? Například novými prolézačkami, houpačkami?
Také o vylepšení parku město uvažuje, ale nejdříve je nutno, aby se nám podařilo zajistit, aby i stávající zařízení bylo využíváno těmi, pro které je určeno a nikoliv dospívající mládeží sedící na stole s nohama na lavičkách.

20) Uvažuje město o novém koupališti, popřípadě nějakém zábavném centru v létě?
Výstavbu koupaliště a zábavné centrum chceme prosazovat ve spolupráci s ostatními obcemi v již zmiňovaném mikroregionu Touškovsko, neboť takto nákladné zařízení není ekonomické využívat pouze jednou obcí, ale mělo by sloužit širšímu okolí.

Od žáků základní školy v Městě Touškově jsem obdržel celkem 80 otázek, v nichž se žáci zajímají o dění v našem městě. V tomto vydání zpravodaje je odpověď na prvních 20 otázek. Na zbývající odpovím přímo do školy a veřejnost bude seznámena s těmito odpověďmi na úřední desce MěÚ v průběhu měsíce dubna až května 2006.

Josef Fišer, starosta

Masopustní veselí ve školce

Jednou v roce, většinou v únoru, začnou lidé tropit spoustu bláznivě veselých věcí o masopustu. Říká se mu také karneval a přichází těsně před postní dobou . Co to je vlastně masopust? Je to třídenní lidový svátek , který ve své podstatě sice nemá nic společného s liturgií, ale přesto je podřízen běhu církevního kalendáře. Slavil se ve dnech předcházejících Popeleční středě, kterou začíná 40 denní půst před Velikonocemi. Protože datum Velikonoc je pohyblivé, byl pohyblivým svátkem i masopust. Vesnicemi , ale i městy, procházely průvody maškar, hrála se masopustní divadelní představení, secvičená obvykle žáky. Masky byly všude pohoštěny něčím k zakousnutí a především pálenkou a pivem, které ještě zvyšovaly rozpustilost a veselí. Bývalo však i několik tradičních masek, které se objevovaly každoročně. Mezi ně patřil medvěd, někdy vedený na řetězu medvědářem. Jinou tradiční maskou bývala tzv. klibna (= šiml, kobyla, koníček), skrývající často dvě osoby.
V naší školce také chceme navazovat na dávné tradice, které v naší zemi bývaly výbornou zábavou pro obyvatele. V rámci výchovně vzdělávacího programu, který nám v měsíci únoru dává možnost vzpomenout si na tyto zvyky, se masopustní karneval stává vyvrcholením našeho snažení. Ani letos tomu nebylo jinak.Děti si vyráběly masky, pekly dobroty a těšily se na karneval. Masky byly opravdu jedinečné: princezny, Zlatovláska, včelička, sloni, indiáni, kovbojové, Karkulka.... Pak jsme si všichni zatancovali, zasoutěžili si a prožili pěkné dopoledne v naší krásné školičce. Rozzářené dětské oči, úsměvy a smích nás budou těšit ještě dlouho.

V. Gabrielová, učitelka MŠ



Březen v dešti suché léto věští.

Centrum pečovatelských a ošetřovatelských služeb Město Touškov

V minulém čísle jste se dozvěděli, že v Městě Touškově vznikla nová organizace, která poskytuje pečovatelskou službu na území okresu Plzeň-sever. Nyní nás bude zajímat, co může udělat pro občany našeho města. Nemusíte bydlet v domě s pečovatelskou službou, abychom se o Vás postarali. Službu lze poskytovat seniorům a zdravotně postiženým občanům. Rádi dojdeme k Vám domů, kde Vám vypomůžeme a umožníme Vám tak setrvat co nejdéle v prostředí, na které jste zvyklí. Můžeme se dohodnout na službách pravidelných, ale i dle potřeby. Mezi často využívané služby patří úklidy domácností, dovážka obědů, nákupy, pochůzky a také praní a žehlení prádla. Naši klienti si oblíbili doprovod pečovatelky k lékaři, pokud jsou v dopoledních hodinách ostatní členové rodiny v zaměstnání a klient si není zcela jistý, rád využívá této možnosti.

V případě zájmu nebo dotazů nás můžete kontaktovat na tel. čísle 377921253, nebo osobně v kanceláři v Domě s pečovatelskou službou, Partyzánská 519, Město Touškov.

Ceník úhrada za úkony pečovatelské služby

Ceník úhrad je stanoven na základě platné vyhlášky číslo 182/ 1991 Sb. V maximální možné výši. Úkon číslo 1 se pro klienty poskytuje bezplatně.

č.	úkonů	úhrada
1.	celková koupel včetně mytí vlasů v domácnosti	0
2.	běžné úkony osobní hygieny / ranní toaleta, večerní toaleta/	25,- za úkon denně
	pomoc při oblékání	25,- za úkon denně
	pomoc při přesunu na vozík nebo lůžko	25,- za úkon denně
	pomoc při použití WC	25,- za úkon denně
3.	jednoduché ošetřovatelské úkony :	15,- denně
	přestlání lůžka	
	převlečení ložního nebo osobního prádla	
	prevence proleženin a ošetření proleženin I.stupně	
	podání mísy	
	čištění ošetřovatelských pomůcek	
	podání léků	
	měření teploty, výměna obkladů	
	pomoc při vykonávání léčebných úkonů	
4.	donáška nebo dovoz oběda nebo jiného teplého jídla	17,-
	pomoc při podání jídla a pití	17,-
5.	donáška uhlí a dřeva za každých 15 kg	25,-
	štípání a skládání dřeva . za každých 15 kg	25,-
6.	nákupy potravin, nutné pochůzky	30,-
7.	donáška vody, topení v kamnech a vynesení popela, čištění kamen	20,- za úkon
8.	práce spojené s udržováním domácnosti: běžný úklid, setřít podlahu denně, umýt podlahu 1 x týdně, mytí nádobí a jiných předmětů, údržba kamen, vynesení odpadků	60,- / hodinu práce
9.	příprava a uvaření snídaně nebo oběda, popřípadě svačiny nebo večeře	40,- / hodinu práce
10.	doprovod na vyšetření, doprovod dětí do předškolního zařízení, školy nebo škol.zařízení, doprovod do zaměstnání, doprovod při krátkodobém pobytu mimo domov, pomoc při denních kulturních, zájmových, vzdělávacích nebo pracovních aktivitách	45,- / hodinu
11.	praní drobného osobního prádla, žehlení a případné drobné opravy	
	včetně pracích prostředků	50,- / kg
	ad 11 bez pracích prostředků	30,- / kg
12.	průvodcovská služba pro úplně nebo prakticky nevidomé na lékařské vyšetření, při vyřizování úředních záležitostí	40,- / hodinu
13.	tlumočnická služba pro neslyšící při návštěvě lékaře, při vyřizování úředních záležitostí	80,- / hodinu
14.	dohled nad dospělým občanem od 6.00 22.00 hod.	50,- / hodinu
15.	noční služba od 22.00 hod. 6.00 hod.	
	spojená s možností spánku	90,- za úkon
	ad 15. spojená s prováděním jednoduchých ošetř. úkonů	150,- za úkon
16.	praní velkého prádla nebo prádla značně znečištěného, vyžehlení a případně	
	drobné opravy včetně pracích prostředků	90,- / kg nebo 100,- / hodinu
	ad 16. bez pracích prostředků	80,- / kg nebo 90,- / hodinu
17.	velký úklid bytu, úklid po malování, mytí oken, mytí společných prostor domu podobně	100,- / hodinu

Váš Obecní zpravodaj je pěkný, zajímavý a poučný, zvláště společenská kronika s blahopřáním jubilantům.
I já se ráda zúčastním svým příspěvkem. To, že je v Městě Touškově dům s pečovatelskými službami, je snad občanům města známo. Od nového roku zde máme nové vedení, paní ředitelku, sekretářku a další. Naše dvě pečovatelky se o nás starají a svědomitě plní všechna naše přání. S naším vedením jsme spokojení. Naší kulturní místností je jídelna, kde se scházíme. V zimním období se scházíme postupně. Nejprve je nástup v 16,00 hodin. Nejmladší na invalidním vozíku, Jolana Zapomělová, vede nemohoucí invalidy o francouzkých holích a na vozících a vespolek si popovídáme o denních událostech, přečteme si noviny. Večerní siesta je po 18,00 hodině, vše zakončíme lidovými písněmi.
Po 18,00 hodině nastupují svižnější ženy , které vede paní Pěničková, ke cvičení. To proto, aby měly lepší postavu (ale asi chtějí shodit přebytečná kila). Po cvičení se rozejdou do svých pokojů, šťastné ze svých sportovních výkonů a plnění hesla "Buď fit".
K tomu má báseň:
Cvičte stále prostocviky,
choďte se mnou do rytmiky,
shodíte svá těžká kila
a budete jak ladná víla.

Hečlová Květoslava
obyvatelka Domu s pečovatelskou službou
v Městě Touškově
(částečně redakčně upraveno)

Prší-li o velikonočním Hodu, bude v létě nouze o vodu.

Občanské sdružení PAPRSEK Města Touškova informuje

Výroční schůze občanského sdružení proběhla dne 12.2.2006 v prostorách klubovny hasičské zbrojnice.
Zprávu o činnosti za rok 2005 přečetla J.Königová, kterou doplnila I.Procházková informací o činnosti keramických kroužků dětí i dospělých. M.Mareš informoval přítomné o vývoji žákovského hokejbalového oddílu,který se potýká s problémem nedostatku dětí . R.Kanta hovořil o výrazných úspěších stolních tenistů v minulém kalendářním roce, J.Weberová hovořila o poměrně velkém počtu dívek zajímajících se o kroužek hiphopu.Ředitel školy V.König doplnil údaje o celkovém počtu kroužků pracujících pod školou, na jejichž činnosti se zejména finančně podílí sdružení.
Zprávu o výsledcích hospodaření sdružení přednesla J.Hájková . Pozitivním výsledkem hospodaření je vyrovnaná bilance příjmů a výdajů za rok 2005 /příjmy celkem 352 tisíc Kč, výdaje celkem 359 tis.Kč/ a rovněž širší spektrum příjmů sdružení / dotace města, sponzorské dary, členské příspěvky, příspěvky na činnost kroužků, vybírané vstupné a další/ i výdajů sdružení /činnost kulturní, sportovní, příspěvky škole, organizace vlastních akcí/.
Pro představu je dobré doplnit, že sdružení finančně podpořilo např. dětský letní tábor částkou 17 tis.Kč, oddíl stolního tenisu částkou 11 tis.Kč, oddíl hokejbalu částkou 37 tis.Kč, školu částkou 9 tis.Kč; konání oslav Dne dětí má rozpočet zhruba kolem 50 tis.Kč, noční hra Nebojsa 15 tis.Kč.
Zprávu doplnila J.Lukešová o provedené revizi účetní agendy za rok 2005, při které revizní komise neshledala ve vedení účetnictví závady.
I.Měsíčková informovala přítomné o počtu platících členů v průběhu roku 2005 /85 platících členů/.
Členy byl odsouhlasen návrh na zvýšení ročních členských příspěvků pro rok 2006 z 80,-Kč na 100,- Kč.
S návrhem financí a rozpočtu sdružení na rok 2006 seznámila I.Procházková.
Po odsouhlasení výkonného výboru /J.Königová, G.Kroupová, D.Mezerová, M.Bártíková, A.Štýsová, I.Měsíčková, V.Kestler, I.Procházková, J.Weberová/ a revizního výboru sdružení /M.Vinšová, J.Lukešová/ pro 2006 byl dále potvrzen hospodář sdružení /J.Hájková/ a předseda sdružení /I.Procházková/.
D.Mezerová přednesla stručný plán činnosti pro rok 2006. Kromě tradičních hojně navštěvovaných akcí se sdružení snaží rozvíjet práci zájmových skupin a kroužků dětí i dospělých. V neposlední řadě se sdružení hodlá podílet na akcích školy, jiných organizací a dalších subjektů.
V letošním roce rovněž sdružení chystá uspořádat letní dětský tábor v Melchiorově Huti /v termínu 1.-9.7.2006/, přihlášky budou dětem rozdány ve škole.

I.Procházková poděkovala představitelům města, školy, zástupcům všech místních organizací a sponzorům za vstřícnost a spolupráci v uplynulém roce, bez nichž by nebylo možné uskutečnit žádnou z aktivit.
Závěrečná diskuse patřila mimojiné vystoupení hostů J.Fišera, V.Königa a L.Marka.

Pozvánka OS PAPRSEK

•Dne 8.4.2006 od 14,00 hodin se v sále v Kozolupech koná dětský maškarní ples. Podrobnosti o akci se dozvíte z plakátů na obvyklých místech ve městě.
•Oslavy Dne dětí připadnou v letošním roce na sobotu 3.6.2006 v areálu hřiště TJ Sokol v Městě Touškově.

Mléko do škol

Program Školní mléko v Základních školách začal již v roce 1996.Nejdříve se zúčastnilo pouze několik desítek škol, ale v současnosti je to již několik tisíc škol.Také naše základní škola využívá tohoto programu.Díky dotacím Ministerstva zemědělství České republiky a Evropské unie si mohou vaše děti zakoupit dotované mléko čtyřikrát týdně.Nárok mají žáci prvního až devátého ročníku.Této nabídky využívá v budově základní školy na Dolním náměstí v současnosti 63% dětí a také žáci praktické školy.
V měsíci září připravil mlékárenský podnik Laktea pro všechny školy soutěž „Smilky výhra pro celou školu!"Školy s nejvyšším průměrným odběrem mléka na žáka za období září listopad 2005 měly možnost získat finanční odměny.Vzhledem k vysokému počtu žáků 1.-3. ročníku a praktické školy, kteří odebírají mléko, jsme v soutěži obsadili 1.místo.
Dne 21.února 2006 na slavnostním vyhlášení výsledků soutěže na Ministerstvu školství, mládeže a tělovýchovy ČR byl předán zástupcům naší školy symbolický šek v hodnotě 15 000,- Kč.Tato finanční částka bude využita k nákupu školních pomůcek.
Nyní byla vyhlášena výrobcem mléka soutěž jednotlivců „Se Smilky na Ostrov dárků."
Zúčastněným přejeme hodně úspěchů.

Ježková, Vraná

Chladný máj pro ovoce ráj.

Odpady v roce 2005

Společnost AVE CZ odpadové hospodářství s.r.o. – Provozovna Plzeň zajišťuje pro Město Touškov svoz a odstranění směsného komunálního odpadu, svoz a využití separovaných složek odpadu, mobilní svozy nebezpečných odpadů.

Třídění odpadů je správný přístup k životnímu prostředí

Každý původce odpadů je zodpovědný za to, jak s odpady nakládá

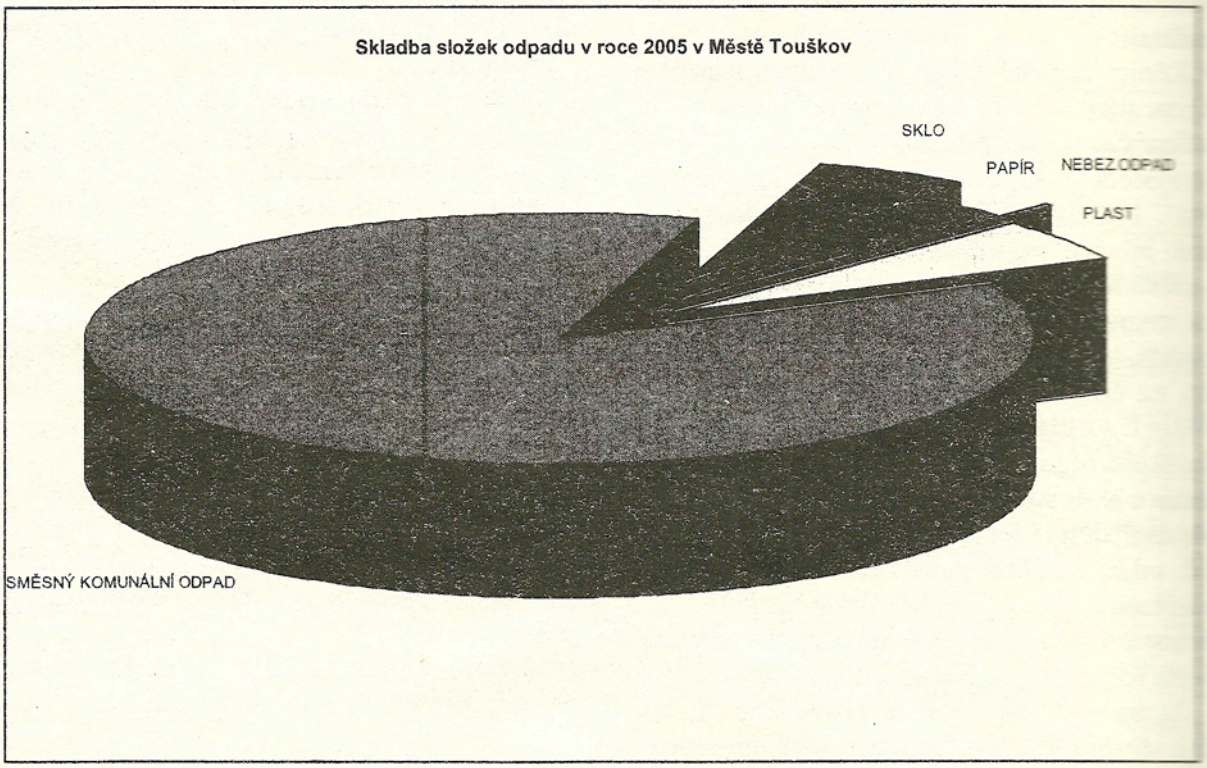

V současné době je pro třídění k dispozici v lokalitě Města Touškov devět stání určených pro sběr vytříděných složek odpadu (papír, plast, sklo).

V loňském roce v přepočtu na jednoho obyvatele a rok bylo vytříděno:
2,9 kg papíru, 7,3 kg plastu, 6,9 kg skla

dále bylo vybráno během mobilních svozů nebezečných odpadů na jednoho obyvatele a rok :
0,81 kg nebezečných odpadů

a každý obyvatel vyprodukoval okolo 120 kg směsného komunálního odpadu (zbytkový odpad)

Co nového nás čeká v roce 2006 v souvislosti s odpady?

V roce 2006 budou podepsány smlouvy mezi obcemi a kolektivními systémy ohledně zpětných odběrů elektrických a elektronických zařízení a občanům budou oznámena i místa zpětného odběru pro použité elektrické a elektronické zařízení, kde budou moci být odevzdány tyto již nepoužívané výrobky zdarma. (Kolektivními systémy jsou společnosti zastřešující systém zpětných odběru a jsou zapsány na Ministerstvu životního prostředí.)

MAPA ROZMÍSTĚNÍ NÁDOB NA ODPADY

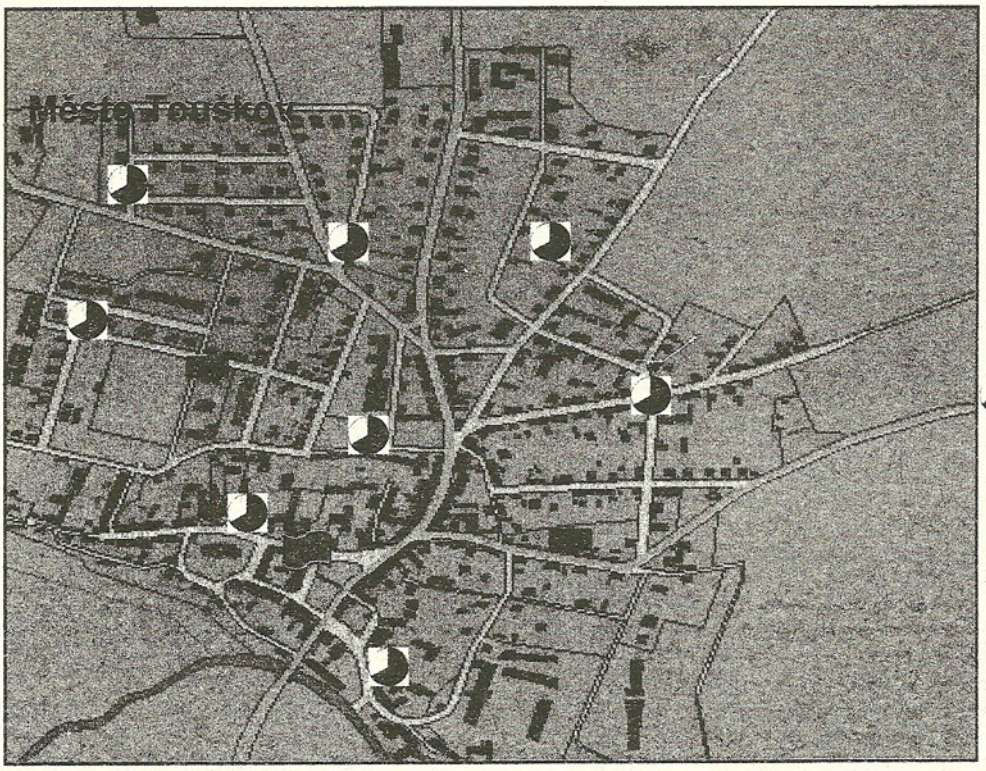

Městský úřad Město Touškov

stanoviště velkooobjemových kontejnerů

stanoviště nádob na separovaný odpad (

Typy svozu odpadu

- **svoz směsného komunálního odpadu**
- **svoz 12** - 1x za měsíc
- **svoz 26** - 1x za 14 dní, každá **sudá středa**
- **svoz 42** -1x za 14 dní v létě (16.-36.týden), 1x týdně v zimě (do 15.,od 36.týdne)
- **svoz 52** -1x týdně, každá **středa**

Vaše dotazy rádi zodpovíme na MÚ Město Touškov tel.: 377922292
ve firmě AVE CZ odpadové hospodářství,Provozovna Plzeň tel.: 377237364-6

DIE ENTSORGER AVE

AVE CZ odpadové hospodářství s.r.o.
Provozovna Plzeň
Hankova 2759/14, 301 33 Plzeň
Tel.: 377237364-6Fax: 377224279
e-mail: plzen@avecz.cz
internet: **www.avecz.cz**

Komplexní služby v oblasti s nakládání s odpady:

- svoz směsného komunálního odpadu
- svoz separovaných složek odpadu
- kontejnerová služba
- strojní metení a kropení
- projekt, realizace a provoz sběrných dvorů
- ekologické poradenství
-

NESEME ODPOVĚDNOST ZA ZÍTŘEK

Zvířátka a kmotrové

V prosincovém čísle Obecního zpravodaje jsem Vás, vážení občané Města Touškova, seznámila s rozhodnutím žáků ZŠ a MŠ, že obnoví akci školy „Zvířátka a kmotrové". Než Vám prozradím výsledek akce, který jsme vůbec nečekali, dovolte mi seznámit Vás s článkem bývalého primátora města Plzně ing. Jiřího Šnebergera - Vyznání. Článek byl otištěn v časopise IRIS, který vydává Zoologická a botanická zahrada města Plzně a pravidelně ho dostávají všichni žáci.

... Člověk denně nahlíží do kalendáře, má desítky schůzek, předepsaných termínů a neustále plánuje co bude zítra, za týden či za měsíc. Čas jako takový se stal hlavní jednotkou, podle níž se řídí život na celé planetě. Žijeme zítřkem a život nám protéká mezi prsty. Není to škoda? Z pohledu přírody, která počítá život na milióny nebo miliardy let, je to zanedbatelná chvilka, kterou určitě stojí zato prožít s „otevřenýma očima". Dnešní „počítačová" doba vzhledem ke stále se rozvíjejícím možnostem nedokáže nahradit sílu prožitku, jenž nám dává pobyt v přírodě. Příroda totiž nabízí obrovskou škálu vjemů, skutečností a možností k prožitkům, kterých se nám nikde jinde nedostane. Je tou největší učebnicí, co existuje. Děsí mne ale, jakou rychlostí ubývá míst, kde jsou ještě zachovány přirozené životní podmínky pro většinu živočichů i rostlin. Rychlost, zbarvení a silné drápy už nejsou zárukou úspěšného přežití.

Na ochranářských aktivitách se nezastupitelně podílejí právě zoologické zahrady. A nejde jen o zachování vyhubených nebo ohrožených druhů zvířat. Návštěva zoologické zahrady, a té naší plzeňské zvlášť, je skutečným potěšením pro každého zájemce o přírodu. Dávno už není místem, kde jsou chovaní živočichové spolu se zmrzlinou a párkem jednou z mnoha atrakcí nedělního odpoledne pro rodinu s malými caparty. Daří se jí dobře skloubit poslání naučné i zábavné a na jejím rozvoji je vidět, že si svým netradičním přístupem v nahlížení do života různých živočichů, ale i rostlin typických pro dané prostředí, získává sympatie lidí.

Do naší Zoologické zahrady chodím rád. Nejenom proto, že jsem kmotrem kočkodana Brazzova. Při její návštěvě se dokážu zastavit a rozhlédnout se. Vychutnávám si roli pozorovatele. S úžasem si všímám detailů ve stavbě těla, zbarvení, chování. Uvědomuji si, jak velký význam má v přírodním prostředí každá drobnost ...

Článek mě tak upoutal a potvrdil mi, že cíl naší akce „Zvířátka a kmotrové", kterou opakujeme už druhým rokem, není formální. Nejde nám pouze o vybírání a sbírku peněz. Akcí se žáci snaží zlepšit zvířátkům prostředí v ZOO a navázat kontakt se zaměstnanci ZOO. Spolupráce se ZOO umožňuje prohlubovat u žáků vztah k přírodě. V zoologické a botanické zahradě se žáci setkávají s cizokrajnými rostlinami a živočichy. Návštěvami se žáci učí vzájemně si pomáhat a vlastním poznáním si doplňovat obsah učiva. Žáci se na návštěvy ZOO nesmírně těší, zvláště na tygří rodinku. Neustále o ní vypráví, sledují zprávy v televizi, nosí do školy obrázky z časopisů a novin. Potěšilo nás, že právě v letošním roce, kdy slaví ZOO Plzeň 80. výročí svého založení, se naši žáci mohli stát kmotry a kmotřičkami zvířátek.

Průběh našeho opakovaného kmotrovství jsme prožívali s velkou radostí. Žáci 1. 9. tříd a žáci MŠ chtěli opět adoptovat šest zvířátek a všichni měli přání pomoci obnovit antilopí stádo, které postihlo v říjnu velké neštěstí. Přáli antilopímu samečkovi, aby nebyl dlouho sám. Tyto věty se staly naším heslem a věřili jsme, že v roce 2005 získáme ještě větší finanční částku. Přání všech žáků ZŠ a MŠ, pedagogických pracovníků a správních zaměstnanců se splnilo. Podařilo se nám nashromáždit finanční částku 42 000 Kč. Na adopci šesti zvířátek jsme věnovali 29 000 Kč na obnovu antilopího stáda 13 000 Kč. Všichni žáci děkují především svým rodičům, pedagogickým pracovníkům a správním zaměstnancům za finanční příspěvek. Srdečný dík patří všem dobrým lidičkám, kteří přispěli finanční částkou a stali se přáteli naší školy. Děkujeme firmě NOVEM, f. DURATEC Ing. K. Duchková (bývalá žákyně ZŠ), f. Elektro-Plyn Čechura, truhlářství FILIP Čemíny, obchodu LITEX H. Pašková, firmě B. a Z. Kubík kovoobráběčství, firmě MINI hotel M. Kašparová, pekařství U Radnice J. Kanta, firmě HASPO J. Hlaváček (bývalý žák ZŠ) a f. Geodet D. Minařík (bývalý žák ZŠ). Velice nás potěšila jejich nabídka přispět na akci školy, ale také slova, že na dobrou věc žákům vždy rádi přispějí.

Finanční částku předali 14. 2. 2006 zástupci žáků z 1. 9. tříd osobně panu Mgr. M Vobrubovi, který nás navštívil 7. 3. 2006. Uskutečnil se žáky besedu nejen o plzeňské ZOO, ale i o přírodě a životním prostředí. Má krásný vztah k přírodě, k rostlinám, a zvláště ke zvířátkům. Učí svým vyprávěním, jak mají žáci chránit přírodu, a to živou i neživou. Vždyť jsme my, lidé, její součástí. Celý den proběhl ve škole jako „Den ZOO".

Předání finanční částky bylo pro žáky nesmírným zážitkem. Vystupovali před televizní kamerou, mluvili do mikrofonu Plzeňského rozhlasu i s redaktorkou Plzeňského deníku. Největší radost měli z krmení tučňáků, dokonce si mohli pohladit naši adoptovanou užovku červenou a krajtu královskou. Všechny své zážitky budou kreslit, psát o nich, vyprávět a využívat v hodinách českého jazyka, přírodovědy, přírodopisu i zeměpisu. Také časopis IRIS využívají žáci při vyučování, k výzdobě tříd i budovy školy. Pravidelně se zúčastňují přírodovědné soutěže „Poznej rostlinu a živočicha". Žákyně 5. třídy Romana Popovičová byla vyhodnocena a obdržela ze ZOO města Plzně knihu.

Naše spolupráce se ZOO města Plzně pokračuje dál. Dne 5. 2. 2006 jsme se zúčastnili akce Hromnicové svíčkování. Děti si samy vyrobily svíčky a uplatňovaly své vědomosti v soutěži „Únor v pranostikách". Další společná akce se ZOO se uskutečnila 25. 2 2006. Zúčastnili jsme se v počtu 23 žáků Masopustního karnevalu. Nejvíce se děti těšily na setkání v maskách u výběhu tygřích slečen, které už brzy oslaví své první narozeniny. Děti si užily veselé chvilky cestou do ZOO, při procházce zahradou v maskách a poznali tradiční masopust na statku Lüftnerka. Společně s ostatními účastníky karnevalu se rozloučily u Kalikovského mlýna se zimou vhozením „smrtky" do řeky Mže.

Vážení občané a naši milí přátelé, další akcí, která se stane velkou událostí nejen naší školy, ale i Města Touškova, bude beseda s velkým milovníkem přírody a především přítelem malých medvídků s panem Mgr. Václavem Chaloupkem. Díky našemu dvouletému kmotrovství zvířátek a další spoluprácí se ZOO se nám podařilo pozvat p. Václava Chaloupka mezi děti ZŠ a MŠ. Pan Chaloupek naše pozvání přijal a my se už těšíme na jeho vyprávění o příhodách s medvíďaty, s Vydrýskem a dalšími zvířátky. Po besedě bude následovat autogramiáda jeho nádherných knih o přírodě. Touto besedou zahájí naše škola akce věnované 22. dubnu Dni Země.

Marie Kilbergerová



Jak dlouho před Jiřím hřímá, tak dlouho po něm zima.

SOLASIDO

Dne 7. února v 18 hodin se uskutečnila v kinokavárně pěvecká soutěž žáků základní školy pod názvem **SOLASIDO**. Jde o moderní soutěž s populární hudbou za profesionálního hudebního doprovodu podobnou televiznímu pořadu DOREMI s tím, že účinkujícími byli žáci naší školy a v porotě hodnotil výkony vedle profíků Michala Šindeláře (Katapult) a Miloslava Orcígra (Turbo) také pan starosta Josef Fišer. Nabité hlediště místní kinokavárny oceňovalo všech 27 zpěváků, kteří soutěžili ve dvou věkových kategoriích, bouřlivým potleskem.



1.řada zleva : Erika Tučková, Kateřina Rumlová, Jan Poláček, Martina Klimešová. 2.řada uprostřed: Denis Maštaler, Bára Kamienová , 3.řada zleva : Barbora Herzigová, Nikola Bochnovičová, Marie Mesteková, Darina Foltýnová



1.řada zleva : Jiřina Pávová, Aneta Zahradníková, Adéla Procházková, Olga Kusíková 2.řada : Romana Popovičová, Vlasta Bisková, Karolína Vlčková, Michal Bobenič, Markéta Matúšová, 3.řada : Veronika Trykarová, Michaela Šmídlová, Jan Sak, Klára Zajíčková, 4.řada : Filip Mrázek, Sabina Dobišová

Finalisté vzešli z předchozího konkurzu, kterého se zúčastnilo téměř 100 žáků, takže i mnoho dalších dobrých výkonů jsme nemohli slyšet. Účinkující se předvedli rovněž na dvou dopoledních školních generálkách, při kterých jim atmosféru rockového koncertu vytvořili všichni spolužáci.

Po písničkovém maratónu, moderovaném muzikantem Pavlem Justichem a natáčeném soukromou televizí, vyhlásila porota toto pořadí:

1. kategorie

1. Nikola Bochnovičová, 3. třída, píseň Větře, větříčku...

2. Miroslava Matúšová, 4. třída, Pátá,

3. Barbora Herzigová, 3. třída, Černé oči,

zvláštní cena: Jiřina Pávová 4. třída, Stánky

2. kategorie

1. Klára Zajíčková 9. třída, Most přes minulost,

2. Aneta Zahradníková 5. třída, Ššš, šepotám

3. Jan Sak 7. třída, Klára

zvláštní cena: Filip Mrázek 9. třída, Přízraky

Vítězům blahopřejeme, oceňujeme jejich odvahu i kvalitu zpěvu a těšíme se na další pokračování soutěže v příštím roce.

BOHOUŠ

SDH Město Touškov zve všechny příznivce karetní hry „Bohouš" na tradiční velikonoční turnaj, který se koná v neděli 16.4.2006 od 14.00 hod. v klubovně hasičské zbrojnice.

DUBOVÉ PODLAHY
SCHODY
STŘEŠNÍ OKNA
Tel.: 777 788 164

Březnové bouřky květnový sníh.

ČINNOST KROUŽKU MLADÝCH HASIČŮ OD ZAČÁTKU ROKU 2006

V zimních měsících jsme se s naší mládeží věnovali přípravě na jednotlivé ročníky soutěží připravených pro mladé požárníky a rozvíjení znalostí v požární všestrannosti.V lednu jsme se zúčastnili prvních závodů v Uzlařské štafetě v Oboře.Závodů se zúčastnilo 13 našich členů.
V kategorii mladších soutěžících jsme se umístili na 23.místě (David Valentin) a na 30.místě
(Blanka Peštová) z 55 účastníků.V kategorii starších soutěžících jsme se umístili na 22.místě
(Petr Kovář) a na 26.místě (Anna Matasová) ze 40 účastníků.I přes pečlivou přípravu byly výsledky našich mladých hasičů ovlivněny velkým stresem z prvních závodů.Další větší akcí
v lednu, kterou jsme pořádali pro členy našeho kroužku, jejich rodiče a kamarády, byl jednodenní zájezd do lyžařského areálu Přimda, kde jsme pro děti připravili zábavný program na sněhu.Zájezdu se zúčastnilo 31 zájemců.
V únoru jsme byli pozváni na tradiční Zimní závod v pionýrské všestrannosti, který byl pořádán SDH Obora.Závodu složeného z více disciplín (např.lanové lávky, střelby ze vzduchovky, znalosti hasicích přístrojů, základů zdravovědy, uzlování, hodu na cíl, topografie, žebříkové stěny, řezání a štípání polen, určování věcných prostředků požární ochrany atd.) se zúčastnilo celkem 65 soutěžních hlídek mladých hasičů z okresu Plzeň sever.
Za SDH Město Touškov startovaly 3 tříčlenné hlídky.V mladší kategorii startovaly Lucie Staníčková, Martina Bartůňková, Blanka Peštová, které se umístily na 4.místě z 20 družstev.Ve starší kategorii startovaly 2 hlídky Jaroslav Pauer,Jan Pejřimovský a David Valentin - 28. místo a Pavlína Kubastová, Anna Matasová, Michaela Tomanová 35.místo ze 45 hlídek.
Zbytek zimních měsíců využijeme k přípravě dalších závodů dle kalendáře soutěží, zpracovaného Odbornou radou mládeže pro rok 2006.Dále se budeme věnovat



Zápis do první třídy ZŠ a MŠ v Městě Touškově pro školní rok 2006/2007

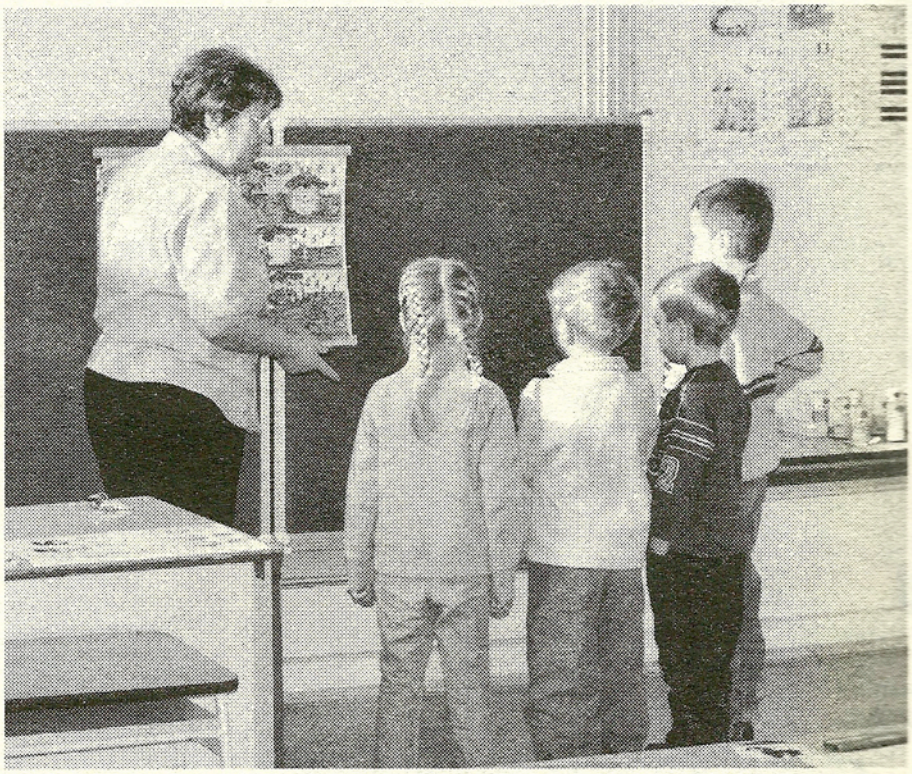

26. ledna 2006 se konal zápis do první třídy základní školy. Probíhal tradičně v budově na Dolním náměstí a na jeho zdárném průběhu se podílely všechny učitelky prvního stupně základní školy spolu s výchovnou poradkyní, zástupkyně mateřské školy a učitelky mateřské školy.

K zápisu se dostavilo 31 dětí, z nichž má 21 trvalé bydliště v Městě Touškově, 4 v Čemínech, 2 děti jsou z Kůští, 1 z Malesic, 1 z Bdeněvse, 1 z Plešnic a 1 z Plzně Křimic.
Poprvé museli rodiče podle nového školského zákona žádat o přijetí svého dítěte k základnímu vzdělávání a o přijetí k povinné školní docházce do Základní školy a Mateřské školy v Městě Touškově ve školním roce 2006/2007.

Při samotném zápisu byly děti rozděleny do malých skupin, kterým se vždy věnovala jedna učitelka základní školy. Děti se pokaždé s paní učitelkou vzájemně představily a svou důležitou chvíli v životě začaly vyprávěním pohádky podle série obrazů. Poté předváděly své znalosti z jazykové výchovy (hláska na začátku slova, rozšířené vypravování). Prokázaly však i své matematické představy (počet věcí, pojmy „první", „poslední", „před" a „za", dále rozeznávaly geometrické tvary, z nichž vybarvovaly obrázek psa. Přitom musely prokázat znalost barev, ale učitelka pozorovala u každého dítěte i držení tužky, jeho grafomotoriku a logické myšlení (stříhání a sestavování tvarů podle posloupnosti). Děti musely najít správnou cestu v bludišti a na závěr si zazpívaly písničku.

Nyní se budou ještě někteří rodiče po domluvě s psycholožkami, pedagožkami a dětskou lékařkou rozhodovat u svého dítěte o odkladu školní docházky o jeden rok.
V současné době již vydal ředitel školy rozhodnutí o přijetí dvaceti dětí do 1. ročníku.

Je-li na svatého Josefa mráz, bude hojně ovoce.



přípravě akcí pro členy SDH a občany Města Touškova, např.Dětské disco 11.3.2006, Country zábava 25.3.2006, v měsíci květnu turistický den Šlape celá rodina, v červnu Den ekologie a den strávený v přírodě aneb ukaž co umíš, Dětský letní tábor.Podrobné informace o těchto akcích získáte z plakátů a místního rozhlasu.Na hojnou účast na našich akcích se těší a příjemnou zábavu přejí Vaši hasiči.

a SDH Město Touškov
vedoucí mládeže Lukáš Marek.

HASIČI



Milí přátelé a příznivci našeho sboru, rádi bychom Vás seznámili s událostmi a změnami ve sboru.Zásahová jednotka v loňském roce zasahovala u 31 událostí z toho bylo 18 výjezdů k požárům, 5 výjezdů k dopravním nehodám, 5x technická pomoc, 3x planý poplach.Patnáct zásahů bylo na území Města Touškova- při sedmi z nich byla vyčíslena přímá škoda 960 000,-Kč a uchráněná hodnota v částce 3 300 000, Kč.V letošním roce jednotka zasahovala 2x při požáru lesa v Příšově a požáru chaty v Újezdě nade Mží / viz foto /.

Dne 7.1.2006 proběhla výroční Valná Hromada, na které byl zvolen nový výbor SDH v tomto složení:

velitel -	Tomáš Páv	CHTS -	Václav Weber
zástupce velitele -	David Trsek	vedoucí	Lukáš Marek
starosta -	Ludvík Polata	mládeže	Jan Moule
místostarosta -	Lukáš Marek		Veronika Bialoňová
preventista -	Libor Ruml		Ludmila Mouleová
jednatel -	Jitka Rumlová	revizoři	Jan Brozman
pokladní -	Kateřina Rumlová	účtů	Waldemara Pauerová
MTS -	Tomáš Augusta		František Ruml

Do našich řad byli přijati noví členové : Josef Fišer, Jindřich Kašpar, Jiřina Pávová.

Valná hromada uctila minutou ticha památku zakládající, dlouholeté členky paní Miloslavy Ptákové a ocenila věcným darem pana Alexandra Divíška za 30 letou činnost ve sboru.

V klubovně hasičské zbrojnice se konalo 22.12.2005 jednání městského zastupitelstva a 12.2.2006 výroční Valná Hromada OS Paprsek.V těchto prostorách proběhly soukromé rodinné oslavy, které lze v případě zájmu objednat u jednatele SDH pí.J.Rumlové na tel.č.377322851.

Dne 24.2.2006 se konala v klubovně zbrojnice Valná Hromada okrsku, na které byl náš sbor vyhodnocen jako nejaktivnější z okrsku Vochov.

Závěrem bychom se rádi podělili o nejčerstvější důležitou informaci týkající se našeho sboru: našemu městu byla kladně vyřízena žádost o přidělení státní dotace pro rok 2006 na zakoupení nového požárního vozidla.V této věci budou probíhat další jednání, o kterých Vás budeme průběžně informovat.

Výbor SDH Město Touškov

Hasičská hláška kvartálu:

V Touškově jsou hasiči,
velitel je vycvičí.
Když siréna houká -
každý jenom kouká.
Než se člověk otočí -
Touškovem jen profičí
vyzbrojení,vycvičení -
dobrovolní hasiči.
Naši hoši ti to válí,
vždyť je každý jenom chválí.
Náš Krocan se nebojí
proti živlu obstojí.
Že nemá rád červenou,
to dokázal nejednou.
Na radnici hudruje
a starostu hecuje.
„Hudry, hudry starosto,
slib nám Tatru najisto.
Udělej to dobré gesto
reprezentujeme město.
My auto potřebujem,
dost často zasahujem
na poli a také v lese,
před námi se oheň třese.
Když tam rychle přijedem,
hned se s ohněm poperem,
zabráníme velké škodě,
při ohni i velké vodě.
Pak vypíši řadu zpráv -
Váš velitel - **Tomáš Páv"**

Deštivý květen žíznivý říjen.

Třídírna vlny

V Touškově existoval v letech 1810-35 takzvaný obchod s tříděnou vlnou. Mnozí pamětníci pamatují dodnes (psáno v roce 1890), že tento obchod byl největším obchodem své doby pro celé Čechy. Vlnu vykupovaly vrchnostenské statky v oblasti své působnosti. V naší nejbližší oblasti se jednalo o panství Čemíny, Malesice, Křimice, Újezd, Líšťany, Žinkovy, Luhov, Bor u Tachova, Bezdružice, Chudenice, Bečov, a prostřednictvím překupníků kupována až v Buda-Pešti. Na obchodu byly zainteresovány i tamější majitelé panství.

Velké domy v Touškově, a to čp. 3,5,11,12 a 34, včetně vedlejších budov, byly mimo ubytování používány v největším podílu pro obchodování s vlnou. Domy čp. 5 a 34 a vysoké budovy ve dvorech u čp. 3 a 5 musí poděkovat uvedeným obchodům za svůj vznik.

Po provedeném vytřídění vlny byla tato prodávána do Lipska a Frankfurtu nad Mohanem. Vzniklou přepravou dosahovali zdejší ekonomové vysokých zisků.

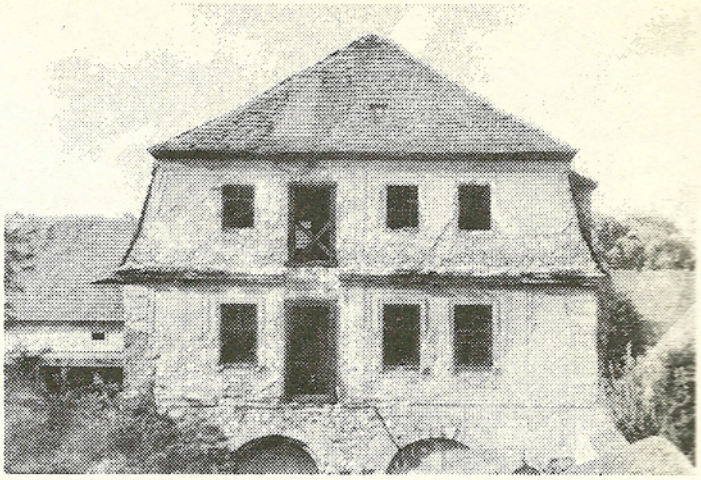

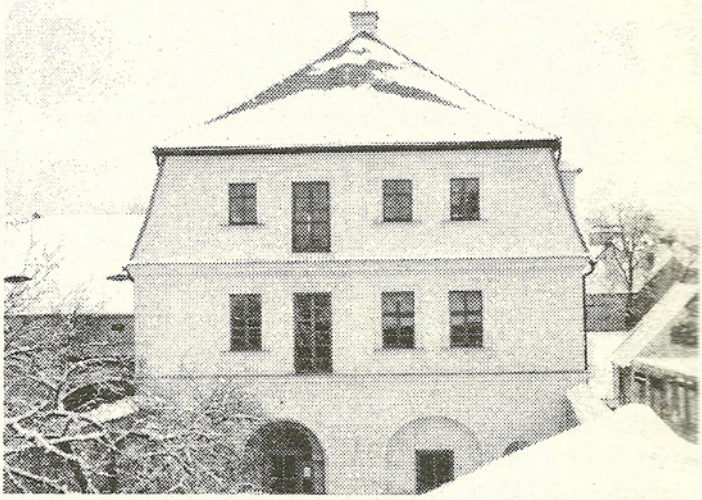

Výrobna rukavic

Často byla slyšet stížnost, že mimo pivovaru a několika málo živností nemáme žádný jiný průmysl. A v tom se stalo, že továrna na výrobu rukavic s firemním označením WERFEL a BÖHM v Praze zřídila filiálku v Touškově. Dne 23.června 1887 byla otevřena a současně zaměstnala 54 pracovníků. V počátku byla filiálka umístěna v domu čp. 3 a později přestěhována do domu čp. 145, kde byly kůže vydělávány, barveny a stříhány.

Walfel a Böhm byli švagři a poslední u rodiny Böhmů Jakub odkázal v závěti kapitál 1.000 fl., ze kterého měli být ročně z úroků podporováni potřební v působnosti touškovského okresu.

(překlad z německé kroniky I - rok 1890)
Artut Winter - archivář

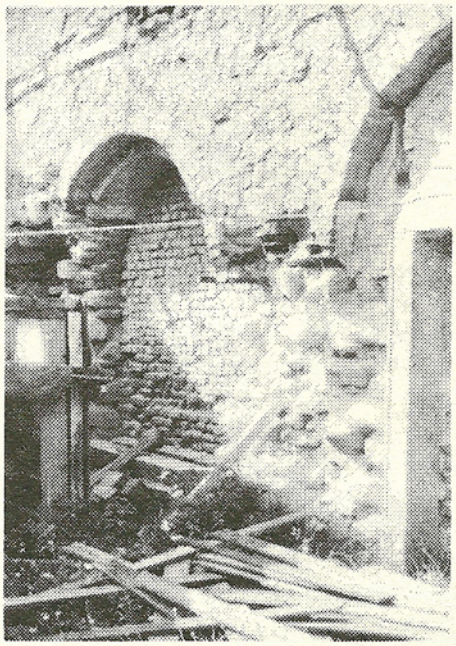

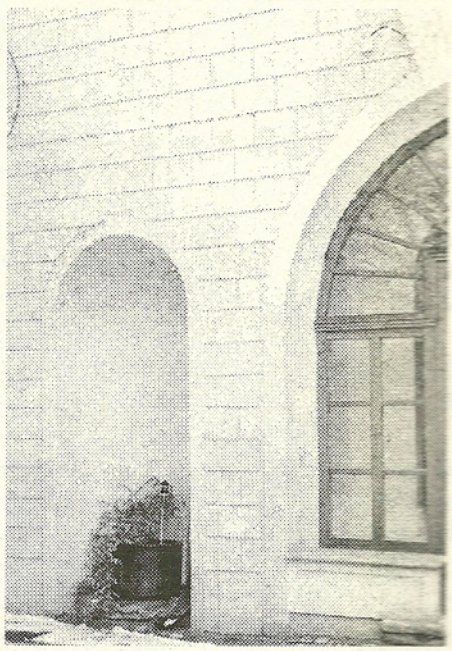

RESTAURACE
U Rytíře Máchala
Město Touškov
nově nabízí
ROZVOZ PIZZY

Objednávky přijímáme od pondělí do soboty v době od 16.00 do 21.00 a v neděli od 12.00 do 19.00 na telefonním čísle:
774 224 503
aktuální nabídka a ceník na adrese:
http://umachala.webpark.cz

Od pondělí do pátku obědy za 49,-

Za 10 odebraných pizz jedna zdarma !

Velký pátek deštivý celý rok žíznivý.

Poděkování

Dlouhá léta jsme prožívali v Tiché ulici střídavě blátivá a prašná období. Špatným stavem silnice trpěly i naše domy, projíždějící auta nám znečišťovala zdi i okna. Koncem loňského roku jsme se dočkali díky MěÚ rekonstrukce naší ulice.
Děkujeme všem, kdo se celou akcí zabývali, zejména náš dík patří starostovi p. Fišerovi a místostarostovi p. Trcalovi, kteří věnovali rekonstrukci ulice jistě mnoho úsilí.
Tyto stavební práce přispěly k vylepšení vzhledu našeho města, které se v posledních letech stává stále krásnějším.

Za obyvatele Tiché ulice
Pavla Drábková a rodina Ing. Slanaře

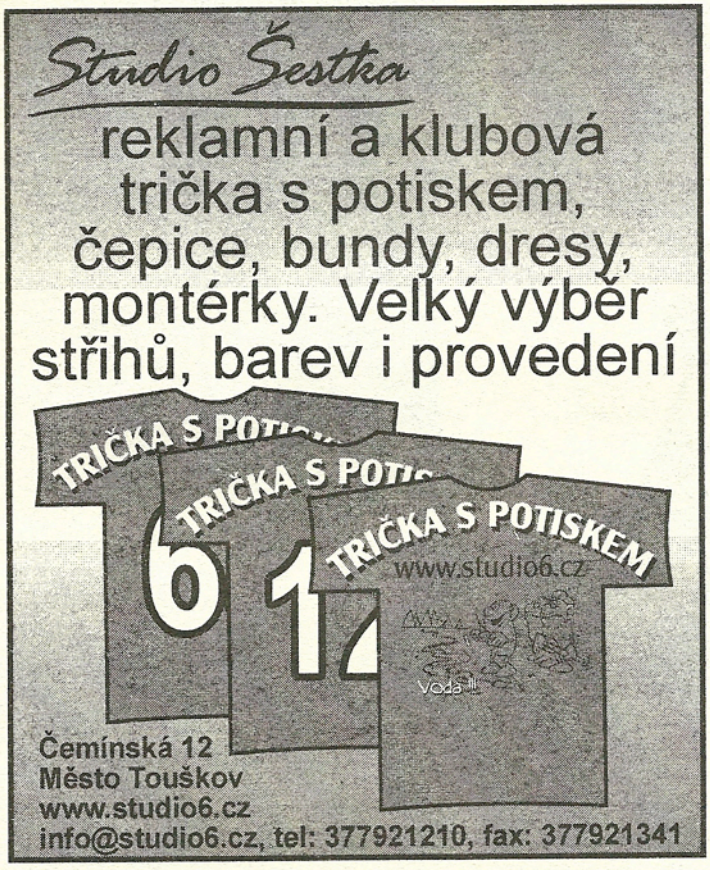

NEPŘEHLÉDNĚTE !!!

Vážení klienti,

vzhledem k rychle se zvyšujícímu zájmu našich zákazníků nyní akutně poptáváme:

- byty všech rozměrů
- rodinné domy staré i nové
- pozemky stavební i průmyslové
- chaty a rekreační pozemky

v okresech Plzeň-město, Plzeň-jih, Plzeň-sever, Rokycany

GARANTUJEME RYCHLOU REALIZACI PRODEJE, KOMPLETNÍ SERVIS, PROFESIONÁLNÍ PŘÍSTUP!!!

Ing. Filip Klapáč
ředitel realitní kanceláře
LA PIETRA s.r.o.

La Pietra realitní kancelář

telefon: 377 227 454 mobil: 602 531 665

www.lapietra.cz

VÝZVA

Redakční rada se rozhodla usnadnit našim občanům vyhledávání důležitých telefonních čísel. V tomto Zpravodaji proto naleznete nejdůležitější telefonní čísla, která se Vám mohou v případě potřeby hodit.
Naším cílem je však v příštím vydání rozšířit tento seznam také o čísla prodejen, firem a podnikatelů.. Půjde o bezplatnou inzerci pro obyvatele našeho města. Podmínkou je včasné nahlášení kontaktních údajů před uzávěrkou červnového čísla Zpravodaje (**10.5.2006**) na MěÚ paní tajemnici Bc. Noskové.

Kulturní program
MT Clubu M. Touškov

Březen 2006
18.3. 2006 sobota 20:00:00
Finty Dicka a Jane
25.3. 2006 sobota 20:00:00
Lovci dinosaurů

Duben 2006
1.4. 2006 sobota 20:00:00
Důkaz
8.4. 2006 sobota 20:00:00
Experti
15.4. 2006 sobota 20:00:00
Jak se krotí krokodýli
22.4. 2006 sobota 20:00:00
Panic je nanic
29.4. 2006 sobota 20:00:00
Karcolka

Květen 2006
6.5. 2006 sobota 20:00:00
Hooligans
13.5. 2006 sobota 20:00:00
Ještě žiju s věšákem, plácačkou a čepicí
20.5. 2006 sobota 20:00:00
Keeping Mum
27.5. 2006 sobota 20:00:00
Rafťáci

Červen 2006
Sobota 3.6. 20,00 hodin
Casanova
Sobota 10.6. 20,00 hodin
Růžový panter
Pátek 16.6. 20,30 hodin
Taneční večer - hraje pan Žákovec
Sobota 17.6. 20,00 hodin
Zkrocená hora
Sobota 24.6. 20,00 hodin
Účastníci zájezdu
Pátek 30.6. 20,30 hodin
Taneční večer - hraje Duo Golden Wind

Ozývá-li se v dubnu hrom, nebojí se více mrazu strom.

Společenská kronika



BLAHOPŘEJEME

Duben

Ludmila Kubíková
Libuše Dudková
Věruše Menclová
Jolana Zapomělová
Gabriel Kantor
Karel Čečil
Jiřina Košová
Markéta Kumperová
Jaroslav Novotný
Marie Lucáková
Jiřina Ungerová
Zdeněk Krůta
Marie Svobodová
Jarmila Jelínková
Emanuela Němečková

Červen

Květoslava Hečlová
Marie Pěničková
Alžběta Nováková
Marie Havlíčková
Silva Čečilová
Josef Vítovec
Ladislav Doubek
Jindřiška Prokopcová
František Fenzl
Božena Hájková
Miloslava Pelešková
Jiřina Titzeová
ing.Václav Dráždil



Květen

Jaroslav Motlík
Květuše Švecová
Milada Marhoulová
František Bechyně
Miluše Kalasová
Zdenka Zemanová
MUDr. Jaromír Tomek
Jaroslav Brudna
Josef Opava
Anna Krausová
Jiřina Čechurová
Hildegarda Karlíková
Vlasta Zahradníková
Marie Vaněčková
Františka Lukešová
Rudolf Šváb
Naděžda Motlíková
Zdeňka Široká
Růžena Schmidová

NOVĚ NARODENÍ

Září 2005
David Nováček

Říjen 2005
Vojtěch Martin Kocek
Daniel Krejčí
Alena Bondrová
Patrik Hájek
Jakub Hora

Prosinec 2005
Filip Boťa

Výzva všem občanům!

Líbí se Vám současný Zpravodaj nebo Vám v něm něco schází?
Chtěli byste sami přispět se svými nápady
a krátkými zprávami ze života občanů?
Víte o tématu, o kterém jsme ještě nepsali a zaujal by i ostatní?
Nepíše se o něčem příliš mnoho a o jiném vůbec nic?
Neváhejte a zapojte se osobně do činnosti Zpravodaje.
Vaše příspěvky, otázky a náměty zasílejte redakci na městský úřad nebo předejte osobně paní tajemnici Noskové.
Využít můžete i e-mail zpravodaj@studio6.cz.

Uzávěrka příspěvků příštího čísla je do 15.05.2006

Obecní zpravodaj
Vychází čtyřikrát ročně a přináší zajímavosti a informace z Města Touškova.
Na tvorbě zpravodaje č. 58 se podílela redakční rada.
Příspěvky nepodléhají jazykové ani obsahové korektuře.
Náklad 780 výtisků. Vydávání povoleno rozhodnutím MK ČR
pod č. MK ČR E 122/92
tisk: Studio Šestka M.Touškov, tel.: 377 921 210, e-mail: zpravodaj@studio6.cz